24-мĕш çул тухать. Хакĕ 15 пус.

1941
ИЮНЬ
10
ЫТЛАРИКУН
134 (5849) №

ЧĂВАШ КОММУНИ

Пĕтĕм тĕнчери пролетарисем, пĕрлешĕр!

ВКП(б) ОБКОМĔПЕ ШУПАШКАР ХУЛА КОМИТЕЧĔН, ЧАССР ВЕРХОВНЫЙ СОВЕЧĔН ТАТА ШУПАШКАР ХУЛА СОВЕЧĔН ХАÇАЧĔ.

Осоавиахимовецсен ăмăртăвĕ

Çар ĕçне вĕренессине тĕпренех çĕнетсе урăхлатни Осоавиахим членĕсен активлăхне ӳстерчĕ, вĕсем çар ĕçне тимлĕнрех вĕренме тытăнчĕç, çар техникипе тата тактикипе паллашас тĕлĕшпе куллен ĕçлеме пуçларĕç. Ĕç-сыннисем Осоавиахим ĕçне ытларах хутшăнчĕç. Кăçал 5 уйăх хушшинче кăна пирĕн республикăра çĕнĕрен 137 Осоавиахим пуçламăш организаци тунă, Осоавиахим членне çĕнĕрен 11.970 çын кĕнĕ.

Совет патриочĕсем Осоавиахимăн вĕренӳ групписенче, командисенче тата отрячĕсенче çар ĕçне лайăх, пысăк пахалăхпа вĕренес енĕпе социализмлă ăмăртăва анлăн сарса пыраççĕ. СССР Осоавиахимăн Центральный Совечĕн Президиумĕ, вырăнти организацисен пуçарăвне ырласа, Октябрьти социализмлă революци XXIV çул тултарнă ятпа Осоавиахимăн организацисенчи вĕренӳ подразделенисен Пĕтĕм Союзри социализмлă ăмăртăвне ирттерме йышăнчĕ. Ăмăртăван тĕп условийĕ — кашни подразделенинчех вĕренӳ программине ăнăçлăн тата пысăк пахалăхпа вĕçлесси пулса тăрать.

Осоавиахимовецсен социализмлă ăмăртăвĕ пирĕн республикăра тата вăйлăн сарăлса пырать. Кашни группа, команда, отряд çав ăмăртăва хутшăнса, хăй çине конкретлă обязательствăсем илчĕ, вĕренӳ программине пысăк пахалăхпа вĕçлессишĕн кĕрешме тытăнчĕ. Осоавиахимăн вĕренӳ подразделенисен, çар ĕçне вĕренекен членсен хисепĕ ӳсни те ăна лайăх кăтартса парать. 1941 çулта 5 уйăх хушшинче çеç çĕнĕрен йĕркеленĕ подразделенисен хисепĕ икĕ хут ытла ӳснĕ, подразделенисенче çар ĕçне вĕренекенсен хисепĕ те çавăн чухлех ӳснĕ.

Октябрьски районра Осоавиахим подразделенийĕсем пĕр-пĕринпе ăмăртăва тухнă, вĕсем ăмăртура мала тухассишĕн кĕрешеççĕ. «Ворошиловла стрелоксем» хатĕрлес плана районĕпе 200 процента яхăн тултарнă. Ку ĕç Осоавиахимăн Елчĕк тата Чкаловски районĕсенчи организацисенче те аван пырать.

Сĕнтĕрвăрринчи пĕрремĕш отрядри пĕрремĕш группа (командирĕ запаспа тăракан старший лейтенант Петров юлташ) Пĕтĕм Союзри ăмăртăва хутшăнса çав отрядри иккĕмĕш группăна ăмăртăва тухнă. Вăл группăсенче иккĕшĕнче те вĕренӳ ĕçне лайăх организацилене, занятисем вăхăтра тата лайăх пулса ирттеççĕ, вĕренекенсем хушшинче дисциплина çирĕп. Çăвăн пекех, «Молния» колхозри (Ишпреç р.) Осоавиахим членĕсем те хăйсен ĕçĕнче пысăк çитĕнӳсем тунă. Вĕсем кăçал та, пĕлтĕрхи пекех, çуллахи лагера тухаççĕ. Чкаловски районри Осоавиахим организацийĕ районĕпе тактикăллă занятисем туса ирттерчĕ.

Осоавиахим членĕсене çар ĕçне вĕрентессине тĕпренех урăхлатса çĕнетни Осоавиахимăн пуçламăш организацийĕсене нумай сирĕплетрĕ. Анчах, ку тĕлĕшпе ĕçе вĕçлерĕмĕр, тесе лăпланса ларма пултараймастăр-ха. Мĕншĕн тесен, хальхи вăхăтра, пĕтĕм тĕнчери лару-тăру кăткăс вăхăтра, çар ĕçне вĕренессине кампаниллĕ туса ирттермелле мар, ăна кашни кунах çине тăрса туса пымалла. Çакна ăнланса илейменĕн çĕрте çеç группăсем, командăсем тата отрядсем тунипе, пирĕн ĕç пĕтрĕ, тесе лăпланса ларма пултараççĕ. Çăвăн пек шухăшлакансем пур-ха. Калинински районра колхозсенче организацилене 20 подразделенинче апрель уйăхĕнчен вара пĕр заняти те ирттермен, вĕсем хут çинче çеç шутланаççĕ. Çăвăн пекех, хăшпĕр подразделенисенче вĕренӳ пахалăхĕ халĕ те çителĕкĕр, занятисене ячĕшĕн çеç ирттереççĕ. Ку ĕç Шупашкар хулинче те çителĕклĕ пулса пымасть.

Осоавиахимовецсен ăмăртăвĕ ĕçсыннисене çар ĕçне вĕрентессине лайăхлатма, вĕренӳ подразделенийĕсене сирĕплетме, çĕнĕрен çĕршер группа, команда тата отряд тума, ку ĕçе çĕршер пин çынна явăçтарма пулăшмалла.

Социализмлă ăмăртура мала тухас тесен, группăсенче, командăсенче тата отрядсенче ĕçе тĕплĕн пĕлсе организацилени кирлĕ, вĕсене тĕрĕс комплектовать тумалла, командирсене суйласа илес, вĕренӳре кирлĕ материалсене тупса хатĕрлес ĕçсем çине тимлĕнрех пăхас пулать.

Ăмăрту условисем çăмăл мар. Вĕсене пурнăçа кĕртме кашни группăн, командăн тата отрядăн чылай вăй хурса ĕçлемелле пулать. Ăмăртура мала тухасси, вĕренӳри çитĕнӳсем — вĕсем хăйсем тĕллĕн пулмаççĕ, вĕсене тăвас пулсан пикенсе ĕçлес пулать.

Ăмăрту участникĕсен — подразделенисен 1941 çулти октябрĕн 1-мĕш тĕлне иккĕмĕш сыпăклă программăна йăлтах тата пысăк пахалăхпа вĕренсе тухмалла. Çакна вĕренӳ ĕçне тĕрĕс, кашни минутăна шута илсе организацилесен çеç пурнăçа кĕртсе çитерме пулать. Осоавиахимăн кашни организацийĕ программăна вĕренсе тухма мĕн чухлĕ вăхăт кирлине тĕплĕн шута илсе расписани тумалла, вăл расписани подразделени пурнăçĕнче хурçă пек çирĕп закон пулса тăмалла.

Осоавиахимăн кашни членĕн дисциплина çирĕп пулмалла, занятисене ялан йĕркеллĕ çӳремелле. Занятисене çӳременни вăл—дисциплинăна пысăкăн пăсни пулать. Çавăн пек сынсене хыттăн сивлемелле. Кашни подразделенинчех занятисем çирĕп график — расписани тăрăх пулса иртмелле.

Хĕллехи вăхăтра Осоавиахимăн чылай подразделенийĕсем хăйсен ĕçне уйра туса пычĕç. Халĕ ĕнтĕ çуллахи вăхăта боецсен пĕлĕвне малалла ӳстерсе пуянлатас, вĕсене сывлăх енĕпе çирĕплетес тĕлĕшпе туллин усă курса пымалла. Группăсен, командăсен тата отрядсен хăйсен ĕçне уя илсе тухмалла, физкультурăн çар енĕпе тумалли ĕçĕсене сарса пымалла, ГТО комплексĕн çуллахи нормисене памалла. Походсем ирттерсе умри чăрмавсене сирсе пăрахма хăнăхтарса пымалла.

Çуллахи вăхăтра тумалли пысăк ĕçсенчен тепри вăл— вĕренӳ ĕçне лагерьсене тухса организацилесси пулать. Лагерь—осоавиахимовецсен подразделенийĕсен вĕренӳ центрĕ пулса тăмалла. Подразделенисене уя илсе тухса, Осоавиахим членĕсене шалашсене, землянкăсенче пурăнма, шăрăхпа çăмăрлă кунсенче çапăçма, çырма-çатрасене тата ытти çавнашкал чăрмавсене сирсе пăрахма вĕрентмелле. Пĕр самахпа каласан, фронтра çуллахи вăхăтра тĕл пулакан йывăрлăхсеммпе пурнипе те паллаштармалла. Çаксене лагерьта çеç мар, вĕсене кашни колхозри организацион уя, вăрмана, çырма-çатрасене тухса вĕрентсе пыма пулать.

Ăмăртура малти вырăна тухас çĕрте отрядсемпе командăсем тата группăсемпе тактикăллă вĕренӳсем туса ирттерни пысăк вырăн йышăнать. Тактикăллă вĕренӳ хăюллă та пултарулла, тӳсĕмлĕ боецсене вĕрентсе хатĕрлемелли паха формăсенчен пĕри пулса тăрать. Çынсене уя тактикăллă вĕренĕве илсе тухни вĕсене хăйсен умне лартнă задачăна методика тĕлĕнчен тĕрĕс ăнланса илме май патăр. Чăнтăр ялсоветĕнчи (Ишлей р.) Осоавиахим членĕсем ку тĕлĕшпе питĕ паха пуçару турĕç. Пирĕн вăл пуçарăва малашне те сарса пымалла. Тактикăллă вĕренĕвĕн занятийĕсене ирттерни теорине практикăпа сыхăнтарса Осоавиахим пĕлĕве сирĕплетме пулăшать.

Çавăн пекех, группăсене, командăсене тата отрядсене тревогăсем туса пухас формăна та сарса пымалла. Тревога туса пухни — подразделенисен сирĕплĕхне, вĕсен мобилизацилле хатĕрлĕхне тĕрĕслемелли чи лайăх форма пулса тăрать.

Осоавиахимăн подразделенийĕсен ăмăртăвне организацилесси тата ку ĕçĕн ăнăçлăхĕ вĕсене ертсе пынинчен килет. Ку ăмăрту Осоавиахимăн районри тата республикăри Совечĕсем умне пысăк задача лартать. Вĕсен кашни группăна, командăна, отряда тата командира тĕплĕн пĕлсе ертсе пымалла. Лайăх ĕçлекен подразделенисемпе командирсен паха опычĕсене хăвăрт сарса пымалла. Командирсен кадрне вĕрентес тата вĕсене пулăшас ĕçе лайăхлатмалла.

Социализмлă ăмăртăва большевикла сарса пырса, группăсене, командăсене тата отрядсене сирĕплетер, çар ĕçне вĕренессине пысăк пахалăхпа туса пырар. Çаксене ăнăçлăн туни пирĕн мухтавлă Хĕрлĕ Çăран хăватлă резервисене хатĕрлесе пыма май парĕ.

Тулашри Суту-илӳ Халăх Комиссариатĕнче

Совет Союзĕпе Финлянди хушшинчи суту-илӳ пирки

Кăçалхи июнĕн 1-мĕш тĕлне Финляндия Совет Союзне 885 пин те 600 долларлăх кăна (Америка долларĕпе шутласан) товар тăратнă, çав вăхăтрах, çак тапхăр хушшинче, Совет Союзĕ Финляндине 3 миллион та 559.200 долларлăх (Америка долларĕпе шутласан) товар тăратнă. ССР Союзĕпе Финлянди хушшинчи суту-илӳ договорĕ тăрăх договор ĕçе кĕнĕ пĕрремĕш çул хушшинче икĕ çĕршыв хушшинчи пĕтĕм товарçаврăнăшĕ кашни енчен 7 миллион та 500 пин доллар (Америка долларĕпе) суммăллăх пулма тивĕçлине шута илсен, çакă вăл акă мĕне пĕлтерет: ССР Союзĕ Финляндине таварсен 47,4 процентне тăратнă, Финляндия Совет Союзне 11,4 процент тăратнă.

Финляндия таварçаврăнăшĕ тĕлĕшпе обязательствăсене çителĕкĕр тултарса пыни, паллах ĕнтĕ, Совет Союзĕпе Финляндия хушшинчи суту-илӳве малалла вăйлатса пымашкăн пулăшма пултарайман.

Çапла пулсан та, Финляндире продовольствби енĕпе йывăрлăхсем пуррине шута илсе, кăçалхи майăн 30-мĕшĕнче ССР Союзĕн Совнарком председателĕ И. В. Сталин юлташ, Финляндия Совет Союзне таварсем тăратмалли обязательствăсене начар пурнăçа кĕртсе пынине пăхмасăрах, Финляндин ССР Союзĕнчи посланникне г-н Паасикивине Финляндине, халиччен тăратнă 15 пин те 578 тоннăран пуçне, кĕске вăхăтрах 20 пин тонна тĕштырă яма сăмах панă.

ССР Союзĕн Тулашри Суту-илӳ Халăх Комиссарĕ А. И. Микоян юлташ Финлянди посланникне г-н Паасикивине çапла пĕлтернĕ: вăл çулте асăннă тĕштырăна халех Финляндине тиесе ямашкăн тытăнма Экспортхлеба распоряжени панă. Июнĕн 6-мĕшĕнчен çав шутран Финляндине чугунçул тăрăх 7.514 тонна тиесе янă та ĕнтĕ.

Заем укçине пухас ĕçе ăнăçлăн туса пырар!

10.691 çын çырăннă

ÇĔМĔРЛЕ, июнĕн 7-мĕш. (Телефон тăрăх). Районĕпе çĕнĕ заема 10.691 çын пĕр миллион та 457 пин тенкĕлĕх çырăннă, иртнĕ çултипе танлаштарсан, вăл 123 пин тенкĕ ытларах пулать.

Хулари рабочисемпе служащисем ĕнерхи куна пĕтĕмпе 1.160 пин тенкĕлĕх çырăннă. 35 организацинче заема çырăнас ĕç вĕçленнĕ. Вĕсенчен 12 организацинче ĕçлекенсем пурте пĕр уйăх ĕçукçилĕх е ытларах çырăннă.

(Хамăр корр.)

Пысăк хаваслăхпа

ШАХАСАН. Анат-Сурăм ялсоветĕнчи «Заря» тата «Красное Сормово» колхоз членĕсем пирĕн правительство çĕнĕ заем кăларасси çинчен йышăннă постановлени пысăк кăмăлпа кĕтсе илчĕç.

«Заря» колхозра 1-мĕш бригадăри заем уполномоченнăйĕ Дмитриев юлташ чи малти ретре пырать. Вăл çĕнĕ заема 1250 тенкĕлĕх сарчĕ. «Заря» колхозра пĕр кун хушшинче пĕтĕмпе 5875 тенкĕлĕх сарнă.

«Красное Сормово» колхозри заем уполномоченнăйĕсем пĕрремĕшĕнче ăмăртса ĕçлеççĕ. Ăмăртура 4-мĕш бригадăри заем уполномоченнăйĕ Кольцов юлташ малти рете тухрĕ. «Красное Сормово» колхозра пĕр кун хушшинче 3175 тенкĕлĕх сарнă.

Çапла вара Анат-Сурăм ялсоветĕнче заем çырăнас ĕçе пĕр кун хушшинче туса ирттернĕ. Мĕнпурĕ 10.140 тенкĕлĕх сарнă.

В. НИКИФОРОВ.

Подписка укçине пухасси юлса пырать

ТĂВАЙ, июнĕн 9-мĕш. (Телефон тăрăх). Çĕнĕ заема сарас ĕç ăнăçлăн пуçа пырать. Паянхи куна пĕтĕмпе 417 пин тенкĕлĕх, иртнĕ çултипе танлаштарсан 120 пин тенкĕлĕх ытларах сарнă. Рабочисемпе служащисем пурте пекех пĕр уйăх ĕçукçилĕх, колхозниксем иртнĕ çулхинчен чылай ирттерсе çырăнаççĕ. Тăрмăш ялсоветĕнчи колхозниксем 41.270 тенкĕлĕх, Киров ячĕпе тăракан колхоз членĕсем 7.980 тенкĕлĕх çырăннă. Заем сарас ĕçе виçĕ кун хушшинче 26 колхозра вĕçленĕ.

Анчах, калас пулать, подписка укçине пухасси питĕ япăх вара. Район тăрăх мĕнпурĕ те 3.500 тенкĕ кăна пухнă. Ялсовет, колхоз руководителĕсем, парти тата комсомол организацисем, финанс работникĕсем çак ĕçе тивĕçлипе туса пыма халĕ те тытăнмаççĕ-ха. Вĕсем подписка ирттернипех лăпланса ларнă.

А. КАХОВСКИЙ.

Виççĕмĕш Пятилетка (виççĕмĕш çулхи кăларăм) Заемĕн пĕрремĕш тиражĕ

ПЕТРОЗАВОДСК, июнĕн 8-мĕш. (ТАСС). Паян Петрозаводскра Виççĕмĕш Пятилетка (виççĕмĕш çулхи кăларăм) Заемĕн пĕрремĕш тиражĕ вĕçленнĕ. Çак тиражра 172.463.200 тенкĕлĕх 1.104 пин выигрыш шутланать. Тираж комиссийĕн ĕçĕсем пулса иртнĕ залра — Карело-Финн государство филармонийĕн залĕнче икĕ кун хушшинче темиçе пин ĕçсыннипе шутланă.

* * *

Виççĕмĕш Пятилетка (виççĕмĕш çулхи кăларăм) Заемĕн пĕрремĕш тиражри выигрышĕсен таблицине Мускаври хаçатсенче июнĕн 13-мĕшĕнче пичетлесе кăлараççĕ. Июнĕн 12-мĕшĕнче 19 сехет те 30 минутăра ăна Коминтерн ячĕпе тăракан РВ-1 станци урлă радиопа вуласа параççĕ.

Патриотизма анлăн кăтартса параççĕ

Виççĕмĕш Пятилетка (тăваттăмĕш çулхи кăларăм) Заема кăларасси çинчен СССР Союзĕн Совнаркомĕ йышăннă, халăхсен çулпуçĕ тата правительство пуçлăхĕ Сталин юлташ алă пусса çирĕплетнĕ постановлени Шупашкар хулинчи ĕçсыннисем пĕр кăмăллăн пулса, пысăк хавхаланупа кĕтсе илчĕç. Çĕнĕ заема июнĕн 7-мĕшне 3 миллион та 669 пин тенкĕлĕх çырăннă.

Çĕнĕ заем ытти çулхи заемсенчен анлăрах сарăлса пырать. Кăна çакăнтан та аван куратпăр: иртнĕ çулта июнĕн 7-мĕш тĕлне 9741 çын 2.826 пин тенкĕлĕх çырăннă пулнă, кăçалхипе танлаштарсан 777 пин тенкĕ сахалтарах.

Çĕнĕ заема килхуçи хĕрарăмĕсем те пысăк хаваслăхпа çырăнса илеççĕ. Пĕлтĕр вĕсем хушшинче 4 кунта 7800 тенкĕлĕх/сарнă пулсан, кăçал варçав вăхăтрах 15000 тенкĕ çитнĕ. Иртнĕ çулта килхуçи хĕрарăмĕсенчен заема çырăннă чухнех укçине тӳлесе татакан пĕрре те пулман пулсан, кăçал 1800 тенкĕ тӳленĕ.

Рабочисемпе служащисенчен тата интеллигентсенчен нумайĕшĕ заема пĕр уйăхри ĕçукçинчен ирттерсе çырăнаççĕ. Ку тĕлĕшпе çаксене кăтартса хăвалсан та çителĕклĕ: ВКП(б) Обкомĕ, Верховный Совет, ВКП(б) Горкомĕ, ВЛКСМ Обкомĕ, Горисполком тата унăн отделĕсем, Уполнаркомзаг, Наркомхоз, «Чăваш Коммуни» тата «Красная Чувашия» издательствисем, Радиокомитет, Заготживсырьё контори т. ыт. те. Асăннă организацисемпе учрежденисем заема сарма пуçланă кунхинех вырнаçтарса çитернĕ.

Çавăн пекех, хулари артельсен члĕнĕсем те заема пĕтĕм кăмăлтан çырăнса илеççĕ. «Красный молот» артель членĕ Тимĕш группăри инвалид Зимин юлташ хăйĕн пĕр уйăхри ĕçукçи чухлĕ çырăннă. Çав артель членĕсемех 2-мĕш группăри инвалидсем Антонов, Оплавин, Анисимов юлташсем 400, 600, 400 тенкĕлĕх çырăннă. Тепĕр майлă калаçсан, ĕçукçинчен 100-шер тенкĕ ирттерсе çырăнса илнĕ.

— Государство заемран илекен укçапа çĕнĕ шкулсем, клубсем, хăватлă самолетсем, тушăсем тăвать. Çапла вара пирĕн çĕршыв татах та хăватлăрах пулать, пирĕн лăпкăн ĕçлеме, савăнса пурăнма çакă кирлĕ те ĕнтĕ. Государство заемне çырăнасси — пирĕн тăван ĕç пулса тăрать,—теççĕ «Красный молот» артель членĕсем.

Заем сарассипе килхуçи хĕрарăмĕсем тăрăшса ĕçленине палăртмалла. Кусекина юлташ 1200 тенкĕлĕх сарса укçине 706 тенкĕ пухнă. Яковлева юлташ 1800 тенкĕлĕх сарса укçине 650 тенкĕ пухнă. Килхуçи хĕрарăмĕсем Степанова, Собачева, Золотова, Соловьева, Нагал, Миронова, Мочалова, Смирнова, Парышева, Ядринцева, Пегасева, Соколова, Русина, Сидорова, Столярова т. ыт. юлташсем 320 тенкĕрен пуçласа 1000 тенке çити сарнă. Вĕсем малалла та тăрăшса ĕçлеме пулаççĕ.

Çĕнĕ заема сарас тĕлĕшпе пысăк ĕçсем туса ирттернĕ, анчах ку пĕрре те малалла лăпланса ларма кирлĕ çинчен калама сть.

Хулара заема пĕтĕмпех сарса çитермен организацисем те пур-ха, апла пулсан та вăл организацисенче лăпланса ларни сисĕнет.

Пединститут, Чăваштройтрест, кирпĕч завочĕ, Сыхăну наркомачĕн учрежденийĕсем, тинĕсăран комбиначĕ, «Кооператор» артелĕ, типографи, Чебторг, ремонтлăй контора, çăкăр пĕçерекен комбинат, «Пекарь», «Кожупряжь», «Красный мебельщик» артельсем, автсервис тата хăшпĕр организацисенчи парторганизацине комсомол, профсоюз тата комсод руководителĕсем массăллă ăнлантару ĕçне çителĕксĕр туса пыраççĕ. Çакна пулах ĕнтĕ вĕсем хăйсен коллективĕсенчи çынсене заем çырăнтарас енĕпе пурне те явăçтарман.

Рабочисемпе служащисем, колхозниксемпе колхозницăсем хушшинче çĕнĕ заема çырăнтармасăр хăварнисем нумай юлмăшăха. Пирĕн хулари колхозсен заем çырăнас ĕçре юлса пыма ниепле сăлтавсем те çук.

ВЦСПС рабочисене, работницăсене, инженерсене, техниксене, наука енĕпе ĕçлекенсене, врачсене, учительсене, искусство работникĕсене тата служащисене заема икĕ-виçĕ ĕрнери ĕçукçи чухлĕ, нумай ĕçлесе илекенсене — пĕр уйăхри ĕçукçи чухлĕ çырăнса илме сĕнет. Специалистсенчен нумайĕшĕсем çак чĕнӳ çине тивĕçлипе ответлерĕç. Анчах поликлиникăри, больницăри, пединститутри тата ытти училищĕсемпе шкулсенчи хăшпĕр юлташсем ВЦСПС сĕнинне çителĕклĕ шута илмен.

Заема çырăнасси малалла сарăлса пырать. Çитес икĕ-виçĕ кун хушшинче пирĕн хула çĕнĕ заема пĕтĕмпех сарса çитерме тивĕç. Виççĕмĕш Пятилетка (тăваттăмĕш çулхи кăларăм) Заемĕн облигацисене илмесĕр пĕр ĕçсыннипе те ан юлтăр.

И. ЗОЛОТНИКОВ.

Ĕçсыннипе депутачĕсен Шупашкар хула Совечĕн исполкомĕн председателĕ.

Иртнĕ çултинчен 3.146 пин тенкĕ ытларах

Виççĕмĕш Пятилетка (тăваттăмĕш çулхи кăларăм) Заема сарас ĕç нихçанхинчен те ăнăçлăн пулса пырать. Июнĕн 9-мĕшне республика тăрăх **хулари ĕçсыннисем 17.717.000 тенкĕлĕх, ялти ĕçсыннисем 6.344.000** тенкĕлĕх çырăнса илнĕ. Пĕтĕмпе вăл 24.062.000 тенкĕ, **иртнĕ çултинчен 3.146.000 тенкĕ** ытларах пулать.

Подписка укçине пухас тĕлĕшпе **Хĕрлĕ Чутай районĕ малта пырать.** Кунта июнĕн 9-мĕшне ялти ĕçсыннисем хушшинче 270 пин тенкĕлĕх сарса, **заем укçине 140 пин тенкĕ пухнă, вăл 51,9 процент пулать.** Çак кунсем хушшинче Вăрмар районĕ лайăх ĕçлеме пуçларĕ. Çичĕ кун хушшинче подписка укçине 104 пин тенкĕ пухнă. Çĕрпӳ районĕ 90 пин тенкĕ, Чкаловскипе Первомайски районсенче 80-шар пин тенкĕ, Калинински район 66 пин тенкĕ пухнă.

Заем сарас тата подписка укçине пухас тĕлĕшпе Куславкка, Улатăр, Кувакино, Октябрьски, Первомайски районсем, Çĕмĕрле тата Улатăр хулисем малтанхи пекех кая юлса пыраççĕ.

13 пин тенкĕлĕх

ÇĔМĔРЛЕ. Хутар ялсоветĕнчи служащисем Виççĕмĕш Пятилетка (тăваттăмĕш çулхи кăларăм) Заема пурте пĕр уйăх ĕçукçилĕх сырăнчĕç.

Уйрăмăнах заем сарас ĕç Хутарти вăтам шкулта лайăх иртрĕ. Кунти 30 çын 8500 тенкĕлĕх çырăнчĕç. Ф. Тимофеев, С. Федоров учительсем 700-шер тенкĕлĕх, А. Петров, М. Улисов—600-шер тенкĕлĕх, И. Моисеев—550 тенкĕлĕх, А. Таньков, М. Толстов юлташсем 500-шер тенкĕлĕх сырăнчĕç.

Почта уйрăмĕнче ĕçлекенсем çĕнĕ заема 875 тенкĕлĕх, ялсоветра ĕçлекенсем 800 тенкĕлĕх, ветпунктра ĕçлекенсем 1150 тенкĕлĕх, больницăра ĕçлекенсем 2500 тенкĕлĕх, халăх судĕнче ĕçлекенсем 1050 тенкĕлĕх сырăнчĕç.

Иртнĕ çултипе танлаштарсан, кăçал колхоз членĕсем хушшинче заем сарас ĕç темиçе хут лайăх пулса пырать. Иртнĕ çулти 10 кун хушшинче колхозниксем хушшинче 8 пин тенкĕлĕх сарнă пулсан, кăçалхи заема пĕр талăк хушшинче 13 пин тенкĕлĕх сарнă.

Колхозниксем сырăннă хыççăнах заемшăн укçа хываççĕ. Ф. Яковлев 200 тенкĕлĕх сырăнса 100 тенкĕ, Г. Лукин 75 тенкĕлĕх сырăнса 75 тенкĕ, И. Тихонов, А. Иконников 100-шер тенкĕлĕх сырăнса заем укçине пĕтĕмпех парса татрĕç.

Çĕнĕ заема сарассипе уйрăмăнах Яковлев уполномоченнăй лайăх ĕçлет. Вăл хăйĕн участокĕнче 2500 тенкĕлĕх сарса 500 тенкĕ укçа пухнă.

С. Б.

Колхозниксем çĕнĕ заем облигацийĕсене илеççĕ

Ханкински районри (Узбек ССР) «Коммунист» артельри колхозниксем çĕнĕ заем подпискине пĕтĕмĕшпех парса татнă тата облигацисене алла илнĕ. Республикăри 7 пин ытла шутланакан пур колхозсенче те заем сарас ĕç ăнăçлăн вĕçленсе пырать.

Инçетри тусем çинчи Байсунски районри колхозниксем çĕнĕ заема 500 пин тенкĕлĕх сырăннă. Çак шутран вĕсем 305.000 тенкине парса татнă.

Республикăри перекет кассисене подписка шучĕпе пурĕ 10 миллион тенкĕ пухăннă.

ССР Союзĕн хăватне çирĕплетме

КАУНАС, июнĕн 4-мĕш. (ТАСС). Литвари ĕçсыннисем çĕнĕ заема пысăк хаваслăхпа çырăнаççĕ. Вĕсем пурте пĕр шухăшлă пулса хăйсен средствисене государствăна кивçен парассĕ. Июнĕн 2-мĕшне 3-мĕш хушшинче заема 27 миллион тенкĕлĕх çырăннă. Вильнюс хулинчи ĕçсыннисем государствăна 9 миллион тенкĕ яхăн, Каунасри ĕçсыннисем 7 миллион тенкĕ кивçен панă.

Заем сарас ĕçе ĕçхресченĕсем активлă хутшăнаççĕ. Ĕнер батрак пулнă, халĕ совет влаçĕнчен çĕр илнĕ çынсем çĕнĕ заема хăпăл туса çырăнаççĕ. Хресченсем миллион çурă тенкĕлĕх çырăннă та ĕнтĕ. Вĕсенчен нумайĕшĕ подписка суммине çийĕнчех тӳлесе татаççĕ.

ИЗМАИЛ, июнĕн 4-мĕш. (ТАСС). Измаил облаçĕнче çĕнĕ заема сарас ĕç калама çук пысăк çăкленӳпе иртсе пырать. Пирвайхи икĕ кун хушшинче 13 миллион тенкĕлĕх çырăннă, вăл шутран ялсенчи ĕçсыннисем 1.585 пин тенкĕлĕх çырăннă.

Дунайпа Днестр хушшинчи халăх пурăнакан пунктсенче пулса иртнĕ митингсене 142 пин çын хутшăннă. Митингсенче туха калана колхозниксем, единоличниксем, Бессарабири хуласемпе ялсенчи рабочисемпе служащисем правительство заем кăларасси çинчен йышăннă постановлени пĕр шухăшлă пулса ырланă.

Заема çырăннă чухне нумай колхозниксем тата единоличниксем заем укçине çийĕнчех тӳлесе татаççĕ.

ПИРĔН ÇИТĔНӲСЕН НИКĔÇĔ

Вырăнти бюджетсен доход пайĕнче халăх хушшинче сарнă заем укçи пысăк вырăн йышăнса тăрать. Колхозниксемпе единоличниксем заемшăн тӳленĕ укçаран 90 процентĕ ялсовет бюджетне юлать. Çак укçа ялти шкулсене, фельдшер тата трахома пунктĕсене, вулав çурчĕсене, библиотекăсене тата ялти ытти культурăллă учрежденисене тытса тăма каять. Çакна пирĕн халăх пĕлет. Заем тухсан, заема кĕске вăхăтрах шĕр харăс сырăнать.

Заем сырăнса илесси Çĕрпӳ районĕнче те çултан çулах ӳссе пырать. 1938 çулта пурĕ 399.260 тенкĕлĕх сырăннă пулсан, 1940 çулта 660.000 тенкĕлĕх сарнă.

Иртнĕ 1940 çулта районри чылай колхозниксем заема сырăннă чухнех укçине тӳлесе татса облигацисене алла илчĕç. «Красный бригадир» колхозра заема сырăнсан тепĕр куннех укçине пĕтĕмпех парса татрĕç. Çавăн пекех Вĕрмер ялсоветĕнчи «КИМ» колхоз членĕсем 5 кунтан, «Красный плуг», «Куганар», Ильич ячĕпе тăракан, «Верный путь», «Прожектор», «Дружба» колхозсенче те пĕр уйăхранах заем укçине тӳлесе татрĕç. Октябрьти Социализмлă революци 23 çул тултарнине 36 колхоз, 7 ялсовет заем укçине пухса çитернипе кĕтсе илчĕç.

Заем укçине пухас тĕлĕшпе заем уполномоченнăйĕсенчен нумайĕшĕ хастарлă ĕçлерĕç. Сăмахран, И. Н. Плотников, А. С. Сергеев, Ф. М. Михайлов, И. Д. Данилов, Т. Г. Григорьев, В. В. Васильев, С. Т. Тихонов, Я. А. Агафонов юлташсем колхозниксем хушшинче массăллă ĕçе анлăн туса пычĕç, савăнпа вĕсен ĕçĕсем те ăнса пычĕç, заем укçине кĕске вăхăтрах пухса çитерсе, облигацисене колхозниксене салатса панă.

Заем сарас тата заем укçине пухас тĕлĕшпе налог агенчĕсем: Кăшаркасси ялсоветĕнче Ефимов, Ойкасси ялсоветĕнче Никитин, Йĕкĕрвар ялсоветĕнче Иванов, Рынга ялсоветĕнче Мартынов юлташсем тăрăшса ĕçлерĕç. Çавăн пекех ялти комсод председателĕсем Филиппов (Çĕнĕ сала), Семенов (Çырмапуç), Иванов (Тивĕш), Иванов П. И. (Йĕкĕрвар) тата ытти сем те заем уполномоченнăйĕсен ĕçне лайăх ертсе пырса, вĕсене кулленех пулăшса тăчĕç. Ĕçре мала тухнă юлташсене премиленĕ.

Районри рабочисемпе служащисем, тата колхозниксемпе единоличниксем, заема сырăнса государствăна вăхăтлăха кивçен укçа парса, хамăран социализмлă тăван çĕршывăн оборонăллă хăватне хăпартма пулăшаççĕ. Заемсенчен ĕçсыннисем хăйсем те сахал мар тупăш илеççĕ, вăл тупăшсем—купонсем тата вылявсем тăрăх тӳлекен укçа. Вылявсен хисепĕ ӳссех пырать. Çĕрпӳ районĕнчи перекет касси 1937 çулта 45.276 тенкĕ выляв укçи тӳленĕ пулсан, 1940 çулта 65.710 тенкĕ тӳленĕ. Кăçал январь, февраль, март тата апрель уйăхĕсенче кăна 36.015 тенкĕ тӳленĕ.

Заем тытса усракансем час-часах икшер-виçшер çул вылявсене тĕрĕслемеççĕ, е выляв тухнине пĕлмесĕр юлаççĕ. Акă, сăмахран, Т. Кузьмина, М. Иванов хăйсене виçшер çĕр тенкĕ выляв тухнине, облигацисене перекет кассине залога хурас тесе пырсан кăна пĕлнĕ, вара тин выляв укçине илчĕç. Çĕньялти Ф. Терентьев юлташăн 10 тенкĕлĕх облигаци тăрăх 100 тенкĕлĕх выляв 1937 çултах тухнă пулнă, çав укçана перекет кассинче ĕçлекенсем кăçал тупса парса, укçине тӳлерĕç.

Кăçалхи çул пĕрремĕш квартала перекет кассисен ĕçне лайăхлатас тата тишкерсе тухас шутпа обществăллă смотр ирттертĕмĕр, колхозниксен пухăвĕсенче перекет кассисен отчечĕсене ирттертĕмĕр. Çакă вăл ялта заем сарас ĕçе тата вкладсем пухас ĕçе вăйлăрах чĕртсе яма пулăшрĕ.

Ялсоветсенчи заем ĕçĕпе справкăсем паракан сĕтелсем лайăхрах ĕçлеме пуçларĕç. Кăшаркассинче вулав çурчĕн пуçлăхĕ Бусыгин юлташ пĕр икĕ эрне хушшинче 1000 тенкĕ ытла выляв тупрĕ. Çавăн пекех Анат-Кибекçинче, Çырмапуçĕнче, Туçинче справка паракан сĕтелсем лайăх ĕçлеççĕ.

Чурачăк перекет касси контролерĕ Герасимов юлташ «Радио» колхозра пĕр сехет хушшинче 765 тенкĕлĕх 13 выляв тупса панă, вĕсенчен Г. Захаров виçĕ облигаци тăрăх 390 тенкĕ выляса илнĕ. И. Федоров юлташа та 150 тенкĕ выляв укçи тухнă, анчах та облигацине ачисем çĕтсе тăкнă пулнă. Кун пек тĕслĕхсем тата та пулма пултараççĕ. Çавăнпа та заема кашнинех лайăх сыхласа усрамалла. Шанчăклă вырăн вăл—перекет касси. Кунта заем нихăçан та сухалас çук, выляв тухни çинчен те вăхăтра пĕлме пулать.

Заем сарас тĕлĕшпе иртнĕ çулта эпир пысăк опытсем пухрăмăр. Пирĕн нумай йышлă актив пур, вĕсем хушшинче тăтăшах ĕçлесе пыраттăр. Çакă вара пĕтĕм ĕçе ăнăçлăн туса пыма май парать.

Кăçалхи çĕнĕ заема—Виççĕмĕш Пятилетка (тăваттăмĕш çулхи кăларăм) Заема сарас ĕçе те ăнăçлăн туса пыраттăр. Районри ĕçсыннисем заем кăларасси çинчен правительство йышăннă постановлени пысăк хаваслăхпа кĕтсе илчĕç. Районри предприятисемпе учрежденисенче, колхозсенче савăнăçлă митингсем пулса иртрĕç.

Виççĕмĕш Пятилетка (тăваттăмĕш çулхи кăларăм) Заема малтанхи пĕр талăк хушшинче 657 пин тенкĕлĕх вырнаçтарса туса, заемшăн 47 пин тенкĕ укçан пухрăмăр. Июнĕн 9-мĕшне, урăхла каласан, пĕр эрне хушшинче, районри рабочисемпе служащисем 542 пин тенкĕлĕх, колхозниксемпе единоличниксем 265 пин тенкĕлĕх, пĕтĕ

ПАРТИ ПУРНĂÇĔ

Рабочисен пухăвĕсене ирттересси— парторганизацисен ĕçĕ

Предприятисенчи, артельсенчи рабочисен тата служащисен пухăвĕсем агитацине массăллă ĕçре, партине правительство йышăннă решенисене пурнăçа кĕртме рабочисемпе служащисене мобилизацилес ĕçре чăннипех те пысăк вырăн йышăнса тăраççĕ. Анчах çакна хăшпĕр пуçламĕш парторганизацисемпе профсоюз организацийĕсен руководителĕсем кирлĕ пек ăнланса ялмен-ха. Çавна пула уйрăм предприятисенче пуçламĕш парторганизацисем, çавнашкалах тата профсоюз организацийĕсем рабочисен пухăвĕсене ирттерме çителĕксĕр хатĕрленеççĕ.

Шупашкарти промкомбинатра иртнĕ çулти ноябрь уйăхĕнчен пуçласа кăçалхи май уйăхне çитиччен 11 пуху ирттернĕ. Çак пухусенчен чылайăшĕ революциллĕ праздниксене хисепленĕ ятна пулса иртнĕ. Производство тата профсоюз ыйтăвĕсене лартса сӳтсе-явас тĕллĕшпе виçĕ пуху кăна тунă. Промкомбинатра 150 çын ĕçленĕç. Пухусене вара 80—90 çын кăна çӳрет, ыттисем ку ĕçе хутшăнмаççĕ.

Пуху протоколĕсене вăхăтра çырса йĕркелемеççĕ, сӳтсе-явнă ыйтусем тăрăх тивĕçлĕ решенисем йышăнмаççĕ. Пуçламĕш парторганизацине профорганизаци рабочисен пухăвĕсене ирттерме кирлĕ пек хатĕрленмеççĕ, рабочисем пуху çинчен—пуху пулнă кун, кун йĕркинче тăракан ыйтусене — пуху уçăлсан тин пĕлеççĕ. Çапла вара рабочисемпе служащисем пухусене хатĕрленмесĕр пыраççĕ, кун йĕркинче тăракан ыйтусене сӳтсе-явас ĕçе начар хутшăнаççĕ.

Çакна палăртмалла, Шупашкар хула Советĕнчи партине комсомол организацийĕсем промкомбинат çине сахал çăвăрăнса пăхаççĕ, хула Совечĕн руководителĕсем рабочисемпе служащисен пухăвĕсенче политикăллă тата производствăллă ыйтусем тăрăх докладсем туса памаççĕ. Вĕсем рабочисен пухăвĕсенче промкомбинатри çитменлĕхсене палăртса, çав çитменлĕхсене хăвăрт пĕтерме пулăшма пултараççĕ. Хальхи вăхăтра промкомбинатра пысăк çитменлĕхсем пур. Производство планĕсене уйăхран уйăха тултараймаççĕ.

Пухусенче рабочисем йышăннă решенисене пурнăçа мĕнле кĕртнине фабком начах тĕрĕслемест. Çавна пула рабочисемпе служащисен хаклă та паха сĕнĕвĕсем пурнăçланмасăрах юлаççĕ. Промкомбинатра ВКП(б) Пĕтĕм Союзри XVIII конференцин решенийĕсене пурнăçа кĕртсе пырассишĕн начар кĕрешеççĕ.

Макарон фабрикинче те çакăн пекех. Кунта рабочисемпе служащисен пухăвĕсем хутран-ситрен кăна пулса пыраççĕ. «Красный молот» артельти кăçал пулса иртнĕ тăватă пухура нимĕнле решени те йышăнман. Паллах, çакăн пек пухусем усă пама пултарайманнипех.

Пуçламĕш парторганизацисен предприятисенчи тата артельсенчи рабочисемпе служащисен пухăвĕсене ирттерме хатĕрленес ĕçе тивĕçлипе ертсе пымалла. Пухусене йĕркеллĕ, пысăк пахалăхпа ирттерес пулать. Рабочисен пухăвĕсенче партине правительство йышăннă решенисене, производство ыйтăвĕсене ытларах сӳтсе-явмалла. Кашни рабочи тата служащи пухусене хутшăнмалла тăвас пулать.

В. ИГНАТЬЕВ.

Красноармейски районĕнчи «Автобус» колхозри çамрăк стахановецсем К. Андреев тата Янчеллăри вулав çурчĕн заведующийĕ П. Николаев юлташсем. Вĕсем иккĕш те ФЗО шкулĕсене вĕренме кайнă.

Г. Костин фото-ӳкерчĕкĕ.

Çамрăксем ФЗО шкулĕсене вĕренме каяççĕ

Пулас специалистсем

Клубăн таса та сутă пӳлĕмĕнче призыв пырать. Юнашарти пӳлĕмрен çамрăксем кĕреççĕ. Врачсем вĕсен сывлăхĕсене пăхаççĕ. Ун хыççăн вĕсем хĕрлĕ хăмачпа витнĕ сĕтел умне пыраççĕ.

— Мĕн ятлă, хăш ялтан?—ыйтать комисси председателĕ вăтам пӳллĕ çамрăкран.

— Петр Немцев, «14 лет Октября» колхозран,—ответлет çамрăк,

— Сывлăхсем епле?

— Аван!—илтĕнет сасă.

Комисси Немцев юлташа ФЗО шкулне илме ыйтса панă заявлението пăхса тухнă хыççăн, ăна шкула ямалла тăвать. Куншăн Немцев юлташ хĕпĕртет. Вăл хаваласпах юнашар пӳлĕме тухать.

— Ну, мĕнле?—ыйтаççĕ унран юлташĕсем.

— Илчĕç!—тет вăл.

Вăхăт нумаях та иртмест, комисси вырнаçнă пӳлĕмрен тата 3 çамрăк тухаççĕ. Вĕсене те залра ларакансем шкула илни çинчен ыйтса пĕлеççĕ.

— Сирĕн шутпа мĕнле?—тет вĕсенчен пĕри.

— Ман шутпа илнĕ,—тет тепри.

— Да, илчĕç. Куншăн питĕ савăнатăп. Эпĕ ĕнтĕ пулас стахановец, пулас специалист,—тет Миша Сурин.

Сурин юлташ 16 çулта. Магарин ялсоветĕнчи «Борец» колхоз членĕ, 6 çул вĕреннĕ. Колхозра та япăх мар ĕçлет. Иртнĕ çулта вăл 110 ĕçкунĕ тунă.

«Волга» колхоз членĕсем А. Федоров, И. Игнатьев, Н. Антонов юлташсем пурте çирĕп сывлăхлă. Пурне те вĕсене комисси ФЗО шкулне вĕренме илнĕ. Федоров юлташ иртнĕ çулта колхозра 160 ĕçкунĕ, Игнатьевпа Антонов—150 ĕçкунĕ тунă.

ФЗО шкулне вĕренме кайкан çамрăксен—пулас специалистсен сăн-сăпачĕ, çакăн пек ĕнтĕ. Кун пекки сем сахал мар, вĕсем пурте промышленноçлă предприятисенче квалификациллĕ рабочисем пулса ĕçлес тесе ĕмĕтленеççĕ. Çĕмĕрле районĕнчен ФЗО шкулĕсенче вĕренме пĕтĕмпе 125 çын илмелле, кандидатсем 200 çынна яхăн пур.

Призыв ăнăçлăн пырать. Призывăн малтанхи кунĕнче 33 çынна илнĕ, иккĕмĕш кунĕнче те результатсем начар мар.

Х. ЛИСИН.

Шупашкарти стена хаçачĕсем заем сарас ыйту çинчен

1941 çулти июнĕн 2-мĕшĕнче Совет правительстви Виççĕмĕш Пятилетка (тăваттăмĕш çулхи кăларăм) Заемне кăларасси çинчен постановлени йышăнчĕ. Çак кунхинех çĕнĕ заема вырнаçтарас ыйтупа предприятисемпе учрежденисенче ятарласа стена хаçачĕсем кăларнă.

Чăваш АССР Государство Издательстви сумĕнче тухса тăракан «**За большевистскую книгу**» стена хаçачĕн умтатьинче ССР Союзĕн государство заемĕсем халăх хуçалăхне малалла вăйлатса пынă çĕрте тата çĕршывăн оборонине тĕреклетес ĕçре мĕнле вырăн йышăнса тăни çинчен кĕскен тата ăнланмалла чĕлхепе çырнă.

Иккĕмĕш статьяра государство заемĕсене çырăнса илекенсен йышĕ ӳссе пынине кăтартса панă. Çав вăхăтрах ĕççыннисем заемсенченех илекен доходсем ӳссе пынине тата выляв укçи тӳленине нумай фактсемпе кăтартса панă. Кунпа пĕрлех Виççĕмĕш Пятилетка (виççĕмĕш çулхи кăларăм) Заемĕн пĕрремĕш тиражĕ пуласси çинчен каласа панă.

Комсод членĕ Тимофеева юлташ Государство Издательствинче ĕçлекенсен коллективĕ çĕнĕ заема пысăк хаваласпа çырăннинне кăтартса парать. Пирĕн коллектив, — тесе çырать Тимофеева юлташ, — «Виççĕмĕш Пятилетка (тăваттăмĕш çулхи кăларăм) Заемне» 20.325 тенкĕлĕх çырăнчĕ. Уйрăм работниксем: художник Харлампьев юлташ çĕнĕ заема 1225 тенкĕлĕх, Афанасьев, Долгов, Молостовкин, Шумков, Ильбеков юлташсем 1200-шер тенкĕлĕх çырăннă. Пирĕн коллектив заем çырăнас тĕлĕшпе, иртнĕ çулхи пекех, малти ретре пулĕ.

Типографинчи «**Полиграфист**» стена хаçачĕн 2-мĕш номерĕнче çĕнĕ заем çинчен умтатья çырнă, типографинче çĕнĕ заема çырăнса илесси мĕнле пынине кăтартакан сводка тунă. Çак сводкăна халь кашни кунах çĕнĕ цифрăсемпе улăштараççĕ.

Чăвашсоюзри «**За советскую торговлю**» стена хаçачĕ çинче партбюро секретарĕн Петрова юлташăн статьине кăларнă. Петрова юлташ Чăвашсоюза ĕçлекенсен коллективне çĕнĕ заема сарас ĕçе активлăн хутшăнма чĕнет «Виççĕмĕш Пятилетка (тăваттăмĕш çулхи кăларăм) Заемне» сарас ĕçре коммунистсемпе комсомолецсен пример кăтартмалла, тесе çырать вăл.

Чăвашсоюз аппаратĕнче ĕçлекенсен коллективĕ çĕнĕ заема 27.395 тенкĕлĕх сарнă, пĕр уйăхри ĕçукçи фончĕпе танлаштарсан вăл 92,7 процент пулать.

Хула Советĕнче тухса тăракан «**Власть Советов**» хаçатăн 6-мĕш номерти материалсем пĕтĕмпех заем çинчен çырнăскерсем. Кунта хула Советĕнче ĕçлекен Кустов юлташăн статьи уйрăмах интереслĕ. Кустов юлташ хăйĕн статьинче государство заемĕсене çырăнса илни мĕнле усă пани çинчен каласа панă. Эпĕ,—тет вăл,—тĕрлĕ заемсемпе ултă хут выляса илтĕм. Кунсăр пуçне Осоавиахимăн лотерейĕ билечĕсемпе икĕ хут выляса илнĕ. Виççĕмĕш Пятилетка (тăваттăмĕш çулхи кăларăм) Заемне те пĕр уйăхри ĕçукçи чухлĕ çырăнаттăп. Манран пример илме пĕтĕм коллектива чĕнетĕп, тесе вĕçлет вăл хăйĕн статьине.

Районри хаçатсен страницисенче

Учительсем марксизм-ленинизма вĕренеççĕ. Совет шкулĕ умĕнче тăракан пысăк задачăсене учительсем революциллĕ теорие вĕренсе алла илмесĕр татса пама май çук. Большевизм теорине вĕренсе алла илни пысăк вырăнта тăнине ăнланса илсе, Канашри педучилищери учительсем марксизм-ленинизма çине тăрсах вĕренме тытăннă. Пуçламĕш парторганизаци «ВКП(б) историйĕн кĕске курсне» вĕренекенсемпе юлташла калаçусене йĕркеллĕ туса иртерет.

Учительсем П. Е. Сорокин, И. С. Бусыгин тата ытти юлташсем юлташла калаçусенче хăйсен политикăллă пĕлӳне ӳстерес ĕçре примерлă пулнине кăтартаççĕ. (**Канаш —«Социализмшăн»**).

Пуçламĕш парторганизацин уçă пухăвĕ. Çак кунсенче Елчĕкри территориллĕ пуçламĕш парторганизацин уçă пухăвĕ пулса иртнĕ. Пухура иртнĕ çулта заем сарас ĕç мĕнле тăни çинчен ялсовет исполком председателĕ З. Гладкова, çураки ĕçĕсем çинчен «Çăлтăр» колхоз председателĕ Г. Наумов, «Çĕнĕ пурнăç» колхоз председателĕ Н. Ефимов юлташсен доклачĕсене итленĕ. Пухура çураки вăхăтĕнче агитаторсем лайăх ĕçленине палăртса çак ĕçе малашне тата вăйлатса пыма йышăннă. (**Куславкка —«Ленин ялавĕпе»**).

Комсомол организацисен секретарĕсен канашлăвĕ. ВЛКСМ Тăвай райкомĕ комсомол пуçламĕш организацисен секретарĕсен канашлуне туса ирттернĕ. Канашлура Çĕнĕ Ишпуçĕнчи, Çĕнĕ Сырмари, Тенеялĕнчи комсомол пуçламĕш организацисем союзра тăман çамрăксене политикăллă воспитани парас тĕлĕшпе çителĕксĕр ĕçленине палăртнă. Çакăн пекех тата çак организацисенче комсомол хуçалăхне те япăхтарнăй, член укçисене вăхăтра пухмаççĕ, дисциплина çирĕп мар. Канашлу комсомол организацисен ĕçĕсене лайăхлатма, чи малтанах дисциплинăна çирĕплетме кирлине палăртнă. (**Тăвай — «Большевикла колхозшăн»**).

Колхозниксем валли докладсем. Атнарти «Коминтерн» колхозри пуçламĕш парторганизаци политикăллă агитаци ĕçне лайăх йĕркеленĕ. Агитаторсем колхозниксем хушшинче политикăллă тата хуçалăхлă ыйтусем тăрăх доклад-

Латвири çамрăксене призыв йĕркипе ФЗО шкулĕсене вĕренме илеççĕ

Советлă Латвире призыв йĕркипе ФЗО шкулĕсене вĕренме чи пирвайхи хут илеççĕ. Рига хулинчи çамрăксем ФЗО шкулĕсене вĕренме кĕме тăрăшаççĕ. Вĕренме илме ыйтса пурĕ 3,5 пин заявлени ытла панă.

ФЗО шкулĕсене мĕнпурĕ 10.500 çын илеççĕ. Рига хулинче çак çулта ФЗО шкулĕсем 17 ĕçлемелле.

Чугунçул транспортне— социализмлă пулăшу

Чугунçул çинче 1800 çын ĕçлерĕç

КУКЕÇ, июнĕн 9-мĕш. (**Телефон тăрăх**). «Коминтерн» колхоз членĕсен пуçăварĕнче сӳтсе-явас тĕлĕшпе районри чылай колхозсенче пухусем туса ирттернĕ. Колхозниксем, çак пуçарăва кирласа, чугунçула культурăллă тытса тĕма пулчĕç.

Ĕнер ирхине 7 сехетре чугунçул çинче ĕçлеме 1800 колхозник тухрĕ. Вĕсем 12 километр тăршшĕ çула тасатрĕç тата юсарĕç. «Победа» тата «11 лет Чувашии» колхозсенчен ĕçлеме 300-шер çын тухнă.

Чугунçул çине ĕçлеме тухни пысăк уяв пекех пулса тăчĕ. Канна вăхăтра кашни участокрах вăйă-ташă пулчĕ. Пур çĕрте те патефонсем савăнăçлă кĕвĕсем шăрантарса ĕçре хавхалантарса пычĕç. Участоксенче лекцисем, докладсем пулса иртрĕç, Иккассинчи вăтам шкулти хор кружокĕ концерт пачĕ. Кун каçа виçĕ номер стена хаçачĕ кăларнă.

Суту-илӳ организацисем колхозниксем валли сахал мар таварсем илсе тухнă. Пур çĕрте те вĕретнĕ шыв пулчĕ.

Ĕç пĕтнĕ хыççăн колхозниксем киле савăнăçлăн таврăнчĕç. Пирвайхи кун çак пархатарлă ĕçе 18 колхоз хутшăнă.

С. МИРОНОВ.

ШАХАСАН, июнĕн 9-мĕш. (**Телефон тăрăх**). Чугунçул сывлăхĕнчи колхозсем район витĕр тухакан çула юсас тата тасатас тĕлĕшпе ĕçлеме хастарлăн тытăнчĕç. Ĕнерхи кун чугунçул çинче пĕтĕмпе 400 çын, вăл шутран Киров ячĕпе тăракан колхозран 90 çын, «Герой» колхозран 70 çын ĕçлерĕç.

Г. ЗАХАРОВ.

ÇЕРПУ, июнĕн 9-мĕш. (**Телефон тăрăх**). Чугунçул транспортне социализмлă пулăшу парас шутпа ĕнерхи кун ĕçе 15 колхозран 480 çын тухрĕç. «Новая жизнь» колхозран 92 çын ĕçлерĕç

Н. ГРИГОРЬЕВ.

Чăваш АССР колхозсенче июнĕн 5-мĕш тĕлне çураки мĕнле пынине кăтартакан сводка

(Процентпа)

Районсем	Пĕтĕмпе çуртри акă	Тĕштырăсемпе пăрçа йышши культурăсем	Çĕрулми	Пахча-çимĕçсем	Пĕр çул ӳсекен куракăсем	Вылăх кăшманĕсемпе силос культурисем	Нумай çул ӳсекен куракăсем
Улатăр	78,9	86,6	25,1	27,6	141,2	49,5	86,5
Элĕк	95,3	102,8	62,2	63,7	77,6	58,7	125,4
Вăрнар	90,9	96,9	72,3	47,1	88,0	76,9	100,3
Йĕпреç	89,2	100,5	40,6	23,3	81,4	65,6	83,1
Ишлей	95,7	101,9	83,9	41,8	62,8	65,0	100,2
Калинински	97,7	102,1	93,7	79,1	87,3	145,1	91,3
Канаш	96,9	103,0	67,4	39,5	65,1	56,1	104,8
Куславкка	90,3	94,2	73,3	13,8	36,5	61,2	93,8
Комсомольски	102,0	103,2	90,6	65,8	95,6	97,3	100,1
Красноармейски	94,0	102,1	72,0	60,0	72,7	54,5	93,8
Хĕрлĕ Чутай	93,1	105,7	45,6	53,3	99,3	50,9	97,6
Кувакино	85,5	92,1	33,7	30,0	63,7	56,2	79,1
Сĕнтĕрвăрри	91,1	101,8	68,4	25,1	82,2	25,3	108,7
Октябрьски	98,2	102,1	96,6	30,0	54,8	55,8	90,6
Первомайски	88,8	95,8	70,0	26,0	35,7	83,7	72,6
Пăрачкав	86,5	91,8	88,1	65,5	20,3	60,0	80,8
Советски	94,6	102,1	63,6	28,0	90,6	61,3	95,7
Сĕнтĕр	95,8	104,0	69,4	7,6	178,4	20,0	106,7
Вăрмар	101,9	104,5	90,2	66,0	95,8	86,4	100,5
Çĕрпӳ	98,4	100	100	17,7	73,1	83,5	87,0
Шупашкар	90,5	100	74,7	17,5	42,6	61,2	96,0
Чкаловски	103,4	106,3	77,0	53,7	82,7	111,4	99,3
Шăмăршă	91,2	96,9	50,0	27,2	81,6	36,5	79,3
Шăхасан	89,8	96,5	74,3	35,3	53,1	54,3	100,4
Çĕмĕрле	96,1	102,5	93,2	19,4	84,5	55,4	90,1
Етĕрне	90,9	100,4	69,0	11,0	108,4	41,3	97,8
Елчĕк	97,7	102	84,8	45,0	76,3	85,3	73,2
Тăвай	96,8	100	77,3	65,3	99,6	76,5	108,6
Республикипе	94,2	101,1	74,6	36,5	78,0	63,7	94,5

Асăрхаттарни: Шăмăршăпа Шăхасан районĕсем тăрăх майăн 30-мĕшĕнчи даннăйсене кăтартнă.

Пĕтĕм Союзри ялхуçалăх выставкин участникĕсем

Байсубинри трактор бригадинче

КРАСНОАРМЕЙСКОЕ. У-2 трактор-па ĕçлесе Николай Хрисанфов тракторист çак икĕ çул хушшинче Пĕтĕм Союзри ялхуçалăх выставкин участникĕ пулма тивĕçлĕ пулчĕ. Кăçал унăн пултарулăхне кура, Красноармейски МТС дирекцийĕ ăна трактор бригадин бригадирĕ турĕ. Хрисанфов бригади çуракин малтанхи кунĕсенчех хăйĕн пултарулăхне кăтартрĕ. Çураки планне бригада 105 процент тултарчĕ, халĕ ку бригада çĕртме тăвать.

Ку бригадăри трактористсем çĕртме сухинче аван тĕслĕхсем кăтартаççĕ. Карпов Иван, комсомолец-тракторист, ХТЗ трактор çинче кашни сменăра 3,7 гектар сухалас вырăнне 5 гектартан иртерсе сухалать. 15 сменăра, çемçе суха çине куçарса, 95 гектар сухаланă. Çав вăхăтрах çунтармалли ямаласене те нумай перекетленĕ.

Сергеев Мефодий — СТЗ тракторпа сменăра 12,7 гектар акас вырăнне 20—25 гектар акса пычĕ. Прохоров Иван—СТЗ трактропа 3,7 гектар сухалас вырăнне 5 гектар таран сухаларĕ.

Çавăн пекех Морозова, Николаев трактористсем те начар мар ĕçлерĕç. Çак çитĕнӳсем бригадăри трактористсем трактора лайăх пĕлнинчен, техникăллă юсавсене вăхăтра тунинчен, бригадăри ĕç дисциплини аванниччен килнĕ. Бригадăра стена хаçачĕ тухать.

Анчах та, бригада лайăх ĕçлет пулсан та, МТС дирекцийĕ бригадăна кирлĕ таран пулăшу парса пымасть-ха. Тракторсем уйра пĕр уйăх ĕнтĕ ĕçлеççĕ, МТС механикĕсем çак тракторсем мĕнле ĕçленине пĕрре те пырса курман.

Дирекци оперативлă ертсе пымасть. Икĕ трактор, виçĕ сухрăм кайса, пĕр кун ахаль ларчĕç. Вăл колхозра Байсубинри трактор бригади ĕçлемелле пулнă, анчах МТС дирекцийĕ унта Албахтинăри трактор бригадине ĕçлеме янă. МТ Станцин куçса çӳрекен мастерской çук. У-2 тракторăн вентилятор кронштейне пăрмаллишĕнех майăн 28-мĕшĕнче кунĕпех ĕçлемесĕр ларчĕ.

Çакăн пек чăрмавсем пĕр Байсубинри бригадăра çеç мар, ытти пур бригадăсенче те пулса пыраççĕ.

И. ЕГОРОВ.

Республикăсен ăмăртăвĕ

(Июнĕн 5-мĕш тĕлне процентпа)

Республикăсем	Пĕтĕмпе çуртрисем акнă	Тĕштырăсемпе пăрçа йышши культурăсем акнă
Мордва АССР	83,1	96
Мари АССР	84	101
Чăваш АССР	94,2	101

Мордва АССР

САРАНСК. (**Телефон тăрăх**). Июнĕн 5-мĕшне Мордва республикинчи колхозсем пĕтĕм çураки планне 83,1 процент тултарнă. Тĕштырăсемпе пăрçа йышши культурăсене акас плана 96 процент тултарнă. Зубово-Ленский район çуртри акас плана 100,2 процент тултарнă. Вунă район тĕштырăсемпе пăрçа йышши культурăсене акса пĕтернĕ. Нумай районсем ака ĕçне вĕçлесе çитереççĕ. Колхозсем халĕ çĕрулми лартаççĕ. Уборкăна хатĕрленес ĕç анлăн сарăлса пырать.

К. ШЕВЕЛЕВ.
«Красная Мордовия» хаçат редакторĕ.

Мари АССР

ЙОШКАР-ОЛА, июнĕн 5-мĕш. (**Телефон тăрăх**). Июнĕн 5-мĕш тĕлне Мари АСС Республикинчи колхозсем çураки планне пĕтĕмпе 84 процент тултарнă. Тĕштырăсемпе пăрçа йышши культурăсем акас плана 101 процент тултарнă. Тĕштырăсемпе пăрçа йышши культурăсене 17 районран 15 районта акса пĕтернĕ. Клевер акас плана 71 процент, йĕтĕн акассине — 85 процент тултарнă. Çуртри тыррисем аван шăтса тухнă.

ШАХОВСКИЙ.
«Марийская Правда».

Çĕртме сухине хăвăртрах сухаламанпа

ОКТЯБРЬСКОЕ. Районри чылай колхозсем, çурхи ĕçсене вĕçленĕ май, тырă акса, çĕрулми лартса, çĕртме сухи туса пĕтернĕ хыççăн, тырпулсене пуçтарса кĕме хатĕрленме тытăнчĕç. Халхи вăхăтра колхозсем хĕрсех çĕртме тăваççĕ.

Анчах та хăшпĕр колхозсем уйхир ĕçĕсемпе кая юлса пыраççĕ. Уйрăмăнах колхозсенче çĕртме тăвасси начар пырать. Хăшпĕр колхозсенче çĕртме тума халĕ те тытăнман. Акă, Анатри Куçмарари «Комсомолец», Шанарпуçĕнчи «Комбинат» колхозсем çĕртме сухи çинчен аса та илмеççĕ. Çак колхозсен председателĕсем çĕртме тăвассине хакламаççĕ. Çĕртме тăвасси Чураширi «Новый быт», Шĕнерпуçĕнчи Маяковский ячĕпе тăракан, Кармалти «Звезда», Октябрьскинчи «Ударник» колхозсенче те вăрахăн пырать.

Калас пулать, пур колхозсем те çакăн пек начар ĕçлемеççĕ. Кив Акчурари «Путь Ленина» колхоз тĕштырăсене тата пăрçа йышши культурăсене акса пĕтернĕ. Ака ĕçĕсене пысăк пахалăхпа ирттерĕç. Çуртрисене 6 кун хушшинче акса пĕтерчĕç. Колхоз çĕрулми лартассине те кĕске вăхăтрах вĕçлерĕ.

Çураки ĕçĕсенче уйрăмăнах К. Сергеев юлташ ертсе пыракан 1-мĕш бригада паха тĕслĕхсем кăтартрĕ. И. Кузьмин, Сергеев сеялькисем кулленхи нормăна 200 процент таран тултарса пычĕç.

Колхозра культмассăллă ĕçе аван йĕркеленĕ. Колхозри тата бригадăсен стена хаçачĕсене 5-шер номер кăларнă. Агитаторсемпе вулавçăсем кашни кунах çĕнĕ хаçатсене вуласа параççĕ.

В. ИСАЕВ,
П. КОЗЛОВСКИЙ.

Çĕртме сухинче

ШАХАСАН. Туçи Çармăс ялсоветне кĕрекен «Оборона» тата «Красный луч» колхозсем, ака ĕçĕсене ăнăçлăн вĕçленĕ хыççăн, çĕртме сухине сухалама тытăнчĕç. Июнĕн 2-мĕшне «Оборона» колхоз 35 гектар, «Красный луч» колхоз 55 гектар сухаланă.

И. ИВАНОВ.

Шкулсенче тăван чĕлхепе вĕрентесси çинчен

Патша Российĕнче уйрăм нацисен интересĕсене хисеплесси çинчен, тĕрлĕ национальноçсен культурине аталантарса пырасси çинчен сăмах та пулма пултарайман.

«Патша Российĕ халăхсен тĕрми пулнă. Патша Российĕнчи нумай йышлă выраçмар халăхсем пачах правасăр пулнă, вĕсенчен тĕрлĕ майсемпе вĕçĕмсĕр мăшкăллана, вĕсене кӳрентернĕ. Патша правительстви вырăс халăхне нациллĕ облаççенчи тĕп халăхсем çине кĕçĕн раса çине пăхнă пек пăхма вĕрентсе пынă, вĕсене официально «инородецсем» тенĕ, вĕсенчен йĕрĕнме тата вĕсене кураймасăр пурăнма вĕрентнĕ...

...«Нациллĕ облаççенче государство ĕçĕсенче пуринче те е пуринче те пекех вырăс чиновниккĕсем ларнă. Учрежденисенче, судсенче пур ĕçсене те вырăс чĕлхипе туса пынă. Национальноçсен чĕлхипе хаçатсемпе кĕнекесем кăларма чарнă, шкулсенче тăван чĕлхепе вĕренме чарнă. Патша правительстви наци культури кирек мĕнле палăрнине те пăчăхтарса лартма тăрăшнă, вырăсмар национальноçсене вăйпах «выраслатас» политикăна тытса пынă. Царизм вырăсмар халăхсен палачĕ тата асаплантараканĕ пулнă («ВКП(б) историйĕн кĕске курсĕ», стр. 6—7).

Коммунистсен партийĕн ленинла-сталинла наци политики Совет Союзĕнчи мĕнпур нацисен интересĕсене хисеплес, формине нациллĕ, содержанине социализмлă культурăсене ӳстерсе чечеклентерес позици çинче тăрать. Совет Союзĕнчи национальноçсем пурте пĕртан правалла, кашни хăйĕн литературине искусствине аталантарса пыма, шкулсенче тăван чĕлхепе вĕрентме право пур, çак правăсене Сталинла Конституци çине çырса хунă.

Шкулсенче тăван чĕлхепе вĕрентме кирли çинчен партипе правительство пĕрре кăна мар кăтарту панă.

Вĕренекенсене тĕрлĕ наукăсене вĕсен тăван чĕлхипе вĕрентесси ленинла-сталинла наци политикин тĕп принципĕсенчен тухса тăрать. Пирĕн шкулсенче вĕренекен ачасем кирек епле наукăна та ăна тăван чĕлхепе ăнлантарса парсан çăмăллăнах алла илме пултараççĕ, çавна май вĕренекенсем вĕренӳре ĕлкĕрсе пырасси чылай ӳсме пултарать, шкулсенче вĕренекенсем вĕренӳре кая юлса пырассине, пĕр класрах икĕ çул ларассине пĕтерме тивĕçлĕ условисем пулса тараççĕ.

Кăçалхи мартăн 21-мĕшĕнче Чăваш АССР Совнаркомĕ республикăри вырăсмар шкулсенче тăван чĕлхепе вĕрентмелле тăвас план çинчен постановлени йышăнчĕ, Çутĕç Халăх Комиссариачĕ шкулсенче тăван чĕлхепе вĕрентмелле тăвас тĕлĕшпе туса хатĕрленĕ плана çирĕплетрĕ. Çак план тăрăх çитес вĕренӳ çулĕнчен пуçласа Чăваш республикинчи чăваш, тутар тата мордва шкулĕсенче майĕпен пур предметсене те вĕренекенсен тăван чĕлхипе вĕрентесси çине куçса пымалла.

Халиччен пирĕн республикăри чăваш тата тутар шкулĕсенче мĕнпур предметсене пĕрремĕш класран пуçласа виччĕмĕш класс таран тăван чĕлхепе вĕрентсе пынă. 1941 çулти сентябрĕн 1-мĕшĕнчен пуçласа чăваш тата тутар шкулĕсенче VIII-мĕш классенче тăван чĕлхепе вĕрентме тытăнмалла пулать. 1942 çулти сентябрьтен пуçласа тăван чĕлхепе вĕрентесси çине IX-мĕш классем те куçаççĕ, 1943 çулти сентябрь уйăхĕнчен пуçласа вара вăтам шкулăн пур класĕсенче те тăван чĕлхепе вĕрентмелле пулать. Вăтам шкулăн аслă класĕсем валли учебниксемпе программăсене чăвашла куçарса пичетлес ĕçе тытăннă та ĕнтĕ.

Республикăри мордва шкулĕсенче мĕнпур предметсене мордва чĕлхипе вĕрентесси çине куçас план урăхларах. Мордва шкулĕсенче халиччен виççĕмĕш класран пуçласах предметсене вырăсла вĕрентсе пынă. Çавна пула кăçалхи сентябрь уйăхĕнчен пуçласа мордва шкулĕсенче III—IV классенче кăна мордва чĕлхипе вĕрентесси çине куçарма йышăннă. Малашнехи çулсенче вара майĕпен мордва чĕлхипе вĕрентесси çине аслăрах классем куçса пымалла.

Шкулсене мĕнпур предметсене тăван чĕлхепе вĕрентесси çине куçарас ĕç питех те пысăк ĕç пулса тăрать. Ку ĕçе пурнăçа кĕртмешкĕн çутĕç пайĕсен те, шкул директорĕсемпе учительсен те тĕплĕн хатĕрленмелле. Нимрен малтан вĕренекенсене, вĕсен ашшĕ-амăшĕсене çак ĕçĕн пысăк пĕлтерĕшĕ çинчен, ку ĕçе партин ленинла-сталинла наци политикине пурнăçлас тĕллевпе туса ирттерни çинчен тĕплĕн ăнлантармалла.

Çитес вĕренӳ çулĕнче чăваш шкулĕсен VIII-мĕш класĕсенче ĕçлемелли учительсен çуллахи каникулсем вăхăтĕнче хăйсен предмечĕсене чăваш чĕлхипе вĕрентме хатĕрленесе çитмелле. Вĕсен чăваш чĕлхин грамматикине, орфографи правилисемпе, чăвашла терминсемпе тĕплĕн паллашмалла, чăвашла тĕрĕс çырма вĕренсе çитмелле. Кашни учителĕн грамматика учебникĕсене, орфографи тата терминологи словарĕсене туянмалла, хăй предмечĕсемпе чăвашла тухнă учебниксене, программăсене илсе вĕсене тĕпчесе тухмалла.

Районри педагогика кабинечĕсен, методика пĕрлешĕвĕсен учительсене чăвашла вĕрентме хатĕрленес ĕçре кунсерен пулăшу парса пырас пулать (лекцисем, консультацисем, семинарсем т. ыт. те).

Пирĕн республикăра чылай шкулсенче вырăс, чăваш, тутар, мордва ачисем хутăш вĕренеççĕ. Райсутĕç пайĕсен çăкăн йышши шкулсем çине уйрăмăнах тимлĕн çаврăнса пăхмалла. Хутăш шкулсенче вĕренекенсене тăван чĕлхепе вĕрентессине пурнăçа кĕртмешкĕн кашни уйрăм наци ачисем валли уйрăм (параллельнăй) классем уçмалла, ачасен тăван чĕлхине вĕрентме пултаракан учительсене туписа хатĕрлемелле.

Совнарком йышăннă решени тăрăх кăçал сентябрĕн пĕрремĕшĕнчен пуçласа Канаш тата Çĕмĕрле хулисенче уйрăм чăваш шкулĕсем уçмалла. Ку хулисенче халиччен чăваш ачисем валли уйрăм шкулсем пулман. Чăваш ачисен пĕрремĕш класран пуçласах тур предметсене те вырăсла вĕренме тивнĕ. Канаш тата Çĕмĕрле хулисенчи çутĕç пайĕсен чăваш шкулĕсене уçас тĕлĕшпе мĕнпур кирлĕ ĕçсене вăхăтра туса ирттермелле.

Чăваш издательствин VIII-мĕш классем валли чăвашла кăларма палăртнă учебниксене вĕренӳ çулĕ пуçланиччен кăларса парассишĕн çине тăрса ĕçлес пулать.

А. ОТАЧКИН.

Призыв кунне кĕтсе илме хатĕрленеççĕ

ЕЛЧĔК. Районри призывниксем призыв кунне тулли кăмăлпа кĕтеççĕ. Вĕсенчен чылайăшĕ райвоенкомата хăйсене срочленех Хĕрлĕ Çар ретне йышăнма ыйтса заявленисем парасçĕ. Аслă Таяпари призывник И. Шашкин юлташ акă мĕн çырать хăйĕн заявлениче: «Мана Хĕрлĕ Çар ретне срокчен йышăнма ыйтатăп. Эпĕ хамăран тăван çĕршыва çирĕппĕн сыхлама пулатăп». Çавнашкалах А. Романов, В. Денисов призывниксем те хăйсене срокченех Хĕрлĕ Çар ретне илме ыйтса заявленисем панă.

Çак примерсем пирĕн халăх пысăк патриотизмлă пулнине тата Хĕрлĕ Çарпа Тинĕс-Çар Флотне пĕр вĕçĕмсĕр юратнине кăтартса параççĕ.

Елчĕк районĕ çитес призыва тĕплĕн хатĕрленсе кĕтсе илес тата ăна пысăк пахалăхпа ирттерес тĕллĕшпе Комсомольски районпа ăмăртать. Районри призывниксем хăйсем те пĕр-пĕринпе ăмăртаççĕ.

Хĕрлĕ Çарпа Тинĕс-Çар Флочĕн ретне тăма хатĕрленнĕ май, призывниксем çар специальноçĕ илме тăрăшаççĕ. Районри призывниксенчен 80 процентĕн виçшер-тăватшар оборона значокĕсем пур.

Райвоенкомат призывниксене йĕлтĕрпе çуреме вĕрентес шутпа кăçал 25, 35, 50 километрлă походсем ирттернĕ. Кашни призывникăн хăйĕн йĕлтĕр, йывăçран тунă винтовкăсем тата гранатăсем пур.

Елчĕк ялсоветĕнчи призывниксем Таяба Энтри ялсоветĕнчи призывниксемпе ăмăртаççĕ. Пур призывниксем те Хĕрлĕ Çар ретне тăма ĕмĕтленеççĕ. Елчĕк ялсоветĕнчи призывниксем мĕнпур кроссемпе ăмăртусене активлăн хутшăнаççĕ. Кашни призывникăн—виçшер-тăватшар оборона значокĕ. Кунсăр пуçне вĕсенчен чылайăшĕ инструкторсем шутланаççĕ. М. Архипов призывник ПВХО значокне илме 50 çын, Ворошиловла тĕл перекенсем 23 çын хатĕрленĕ. Пур призывниксем те иккĕмĕш ступеньлĕ ГТО значокĕн нормисене панă.

Призывниксем хушшинче трахома чирне тата хут пĕлменлĕхе йăлтах пĕтернĕ. Чылай призывниксем парти историне тăрăшса вĕренеççĕ.

Елчĕк ялсоветĕнчи призывниксен примерĕ тăрăх, Таяпа Энтри ялсоветĕнчи призывниксем призыва хатĕрленнес тĕллĕшпе тăрăшса ĕçлеме тытăннă. Пур призывниксем те иккĕмĕш ступеньлĕ ГТО значокĕн нормине панă. Ялти обществаллă ĕçсене активлăн хутшăнаççĕ.

Районри призывниксем хушшинче конференцисем, докладсемпе калаçусем ирттернĕ. Чылай призывниксем колхозсенче агитаторсем пулса ĕçлеççĕ, колхоз производствинче паха примерсем кăтартаççĕ.

Пирĕн Хĕрлĕ Çарпа Тинĕс-Çар Флотне çирĕп, пултаруллă, культурăллă пополнени памалла. Çавна май, призывниксене вырăс чĕлхипе вĕрентес тĕллĕшпе районра 38 шкул ĕçлет. Майăн 25-мĕшне çав шкулсенчен 168 çын вĕрентсе кăларнă.

С. КОЗЛОВ.

Райлесзагăн йăнăшĕ

Касса хатĕрленĕ вăрмана потребительсене сутнă чухне йывăçăн калăпăшне пĕлес пулсан, йывăçăн тăршшĕне тата унăн тăрĕнчи хулăмĕшне виççе хутласа тухмалла. Инструкци те çавăн пек виçме хушать.

Анчах Красноармейскинчи райлесзагра çак йĕркене пăсаççĕ. Вĕсем йывăçăн тăршшĕне метрпа, йывăçăн вăтаçĕрти хулăмĕшне сантиметрпа виççе хутласа тухмалла. Инструкци те çавăн пек виçме хушать.

Анчах Красноармейскинчи райлесзагра çак йĕркене пăсаççĕ. Вĕсем йывăçăн тăршшĕне метрпа, йывăçăн вăтаçĕрти хулăмĕшне сантиметрпа виççе хутласа тухмалла. Инструкци хăтартса панине пăсса, урăхла майпа виççе шутланă пиркиех, Трак дачинчи 146 номерлĕ кварталта кăна çăка йывăçĕ нормăпа пăхнинчен 332 кубометр ытлашши тухнă. Çак йывăçа ултавлă виçепе кашни кубметрне 28 тенке сутса потребительсенчен 9296 тенкĕ укса ахалех илнĕ.

Райлесзаг директорĕ Васильев шутласа кăларнă йĕркепе йывăçăн калăпăшне виçни вăл — вăрман хатĕрлес плана тултармасăрах тултарнă тесе суймалли «çĕнĕ меслет», вăл государствăна улталанни пулать. Плана ултавлă виçепе, суя майпа шутласа тултарнăшăн та, комплектлă мар продукци туса кăларнăшăн та çынсем ответ тытма тивĕç, вĕсене ответ тыттармалла пулнă. Анчах кун пек ултавлă ĕçсем тунăшăн ответ тытакансем çукха. Кунсăр пуçне райлесзаг йывăç-сене потребительсене те тĕрĕс мар виçепех сутать.

Çуртĕйр тумалли йывăçа «деловой йывăç» теççĕ. Деловой йывăçа фестметрпа виççе сутаççĕ. Пĕр фестметр деловой йывăç икĕ лава яхăн пулать. Кун пирки Буденный ячĕпе тăракан колхоз председателĕ Алексеев ак çапла калать: «Иртнĕ çулта эпир Красноармейскинчи райлесзагăн Трак дачинчи 146 кварталтан 25 фестметр деловой çăка шанки илтмĕр. Хамăр шутпа эпир вăл 25 кубометртан 40—50 лав пулатех тесе ĕмĕтленсе илнĕччĕ, тисме кайрăмăр та 17 лав аранăран пулчĕ, тĕлĕнсех кайрăмăр, — тет.

Янмурзино ялĕнчи В. Лаврентьев çапла калать: «Эпĕ хам ĕмĕрте сахал мар çуртĕйр тумалли йывăç илсе курнă, анчах Красноармейскинчи райлесзагри пек, йывăçăн вăтаçĕрти хулăмĕшне, йывăçăн тăрĕнчи хулăмĕшĕ выранне хурса виçнине ниçан та курман. Пĕлтĕр манăн килçурт çунса кайнă пирки, эпĕ райлесзагран 20 фестметр деловой йывăç илтĕм. Шутпала çирĕм фестметртан 35—40 лавран сахал мар тухмаллаччĕ, тиеме кайрăм та аран-аран 15 лав пулчĕ».

Иртнĕ çулта красноармеецсен семьисене вăрман парса пулăшас майпа, пурне те çак райлесзагăн Трак дачинчи 146-мĕш кварталтан деловой çăка шанки пачĕç. Укçасăр мар, укçалла. Укçине кашни фестметршăн илнĕ, анчах йывăçне тĕрĕс мар виççе панă. Урăхла çапасан, пĕр фестметр выранне 0,5 кубометр çеç панă.

1940 çулта ноябрĕн 27-мĕшĕнче 326 номерлĕ приказпа Красноармейскинчи сельпо столовăйне 26 штука çăка сутрĕç. Çав йывăçа инструкци кăтартнă тăрăх тĕрĕс йĕркепе виçнĕ пулсан 4,74 кубометр пулмалла, райлесзаг çак йывăçа 8,0 кубометршăн сутнă.

Калькуляци тăрăх, райлесзагăн 1940 çулти планпа пăхнă тупăшĕ 28000 тенкĕ пулмалла. Чăннипе илсен çак тупăш 79 пин тенке çити ӳснĕ, планпа пăхнинчен 51 пин тенкĕ ытларах тупăш илнĕ. Çав вăхăтрах вăрман хатĕрлес тĕллĕшпе плана тултарайман. Кун хыççăн ак çакăн пек ыйту тухса тăрать: мĕнле майпа, е ăçтан илме пултарнă вĕсем планран ытлашши тупăша?

Çакăн пек ĕçлени çинчен райлесзаг бухгалтерĕсем иртнĕ çулта сентябрь уйăхĕнчех районри прокуратурăна райсовет исполкомне пĕлтернĕччĕ. Анчах ĕçе вăхăтра тĕрĕслемерĕç. Кайран Чăвашлесзаг тресчĕ хăйĕн системинчи урăх районри райлесзагсен бухгалтерĕсене тĕрĕслеме хушнă. Юлашкинчен кăçалхи февралĕн 20-мĕшĕнче Чăвашлесзаг трестĕнчен икĕ бухгалтер килсе райлесзагăн ĕçĕсене ревизи туса кайрĕç. Ревизи акти çинче кăтартнă тăрăх, райлесзагăн ĕçĕсем пур енчен те питĕ лайăх пыраççĕ. Вăрман хатĕрленĕ чухне йывăççен калăпăшне тĕрĕс мар виçни пулнă, анчах унăн счетнăй работникĕсем айăплă, тесе çырнă акт çине. Çапла вара ку ĕç пĕтсе ларнă.

Тĕрĕслеме килнĕ бухгалтерсем канцеляринчи документсем тăрăх çеç ревизи туса кайрĕç. Пĕр канцеляринчи ĕçсене çеç ревизи туни çителĕксĕр. Канцеляринчи документсем çине «райлесзаг йывăççене тĕрĕс мар виçет», тесе çырман. Хутсем тăрăх çеç ĕçе хаклани тĕрĕс мар.

Е. КУЛИКОВ.

Мускав çар округĕнчи проверочнăй занятисем. УКЕРЧĔК ÇИНЧЕ: красноармеецсем подполковник Морев юлташ командир пулса ертсе пыракан чăсре оруди патĕнче. (ТАСС фото-хроники).

Шăмăршă—Патăръел хушшинчи çула туса çитермелле

ШĂМĂРШĂ. Пиллĕкмĕш кун ĕнтĕ кунта хаçат-журналсем çитеймеççĕ, виççĕмĕш кун ларексенче çăкăр сутмаççĕ. Мĕншĕн тесен, Шăмăршă вăрманĕнчен автомашинăпа мар, лашапа та тухма май çук. Яланах çăмăр çуса тăнă пирки çулсем япăхса кайрĕç.

— Паян та почта çитеймерĕ-и? — час-часах ыйтаççĕ почта начальникĕнтен.

— Çук, лаша ывăннă, вăл лава вăрмантан туртса тухаймасть, тепĕр мăшăр лаша яма тивет, — тет вăл салхуллăн.

Çулсем чăтма çук япăх. Вăхăтра çăнăх кӳрсе килеймерĕç пулсан, Шăмăршăри лареккенче вара 3—4 кун хушши çăкăр пулмасть. Лавкасемпе магазинсенче таварсем çукки те çул начарринченех килет, вĕсене Канашран кӳрсе килеймеççĕ.

Шăмăршă—Патăръел çулĕ сахал мар пăшăрхантарнă çулçӳренсене. Апла пулин те çак çула халĕ те туса пĕтеçмеççĕ-ха. Шăмăршă районĕ çулран-çул çулйĕр строительстви планне тултарайман. Кăçал та пысăк хăрушлăх умĕнче тăрать. 1940 çулта çичĕ километр тăршшĕ торцовка сармалла пулнă пулсан, 4 километр сарса плана 57 процент çеç тултарнă.

Июнĕн 1-мĕшне район çулйĕр строительстви планне 29 процент, Шăмăршă—Патăръел хушшинчи çула реконструкцилессипе плана 11 процент кăна тултарнă. Çулйĕр планне июлĕн 1-мĕшне пурнăçламалла, анчах та паянхи пек ĕçлесен, паллах, çулйĕр планĕ тулмасть. Çул çинче куллен 620 çын ĕçлес вырăнне 295 çын, лашапа 220 çын ĕçлес вырăнне 12 çын çеç ĕçлеççĕ.

Çулйĕр пайĕн начальникĕ Дергачев юлташ кăçал та иртнĕ çулти йăнăшах тăвать. Темĕншĕн Шăмăршăри колхоза çулйĕр строительствинчен хăтарнă. Халĕ ку колхоз çулйĕр строительствине хутшăнмасть, плотина та тумасть. Çав вăхăтрах 25—30 километртан килнĕ колхозниксем Шăмăршăри çула юсаççĕ.

Халĕ ĕнтĕ çуракине вĕçленĕ, вăя çулйĕр тунă çĕре хума май пур. Шăмăршă—Патăръел çулне тырпул пухас вăхăт çитиччен туса пĕтермеллех.

Д. ОБОФОРОВ.

„Вăл хăçан пулать-ши?“

Шурă юр ирĕлет,
Çеçен хир чĕрĕлет,
Ешĕл курăк ӳсет....
Вăл хăçан пулать-ши?

Ку юрра пуçламĕш шкулçенче вĕренекен ачасем юрлаççĕ. Çав юррах Шăхасан районĕнчи «Красное Сормово» колхоз колхозникĕсем урăхларах юрлаççĕ. Акă мĕнле юрлаççĕ вĕсем:

Пирĕн клубăн пури
Ентĕ виç çул ларать.
Çĕрсе кайрĕ çурри...
Клуб хăçан пулать-ши?

Чăнах та, клуба 1937 çултах пураса лартнă, анчах, унтанпа тăваттăмĕш çул çине кайрĕ пулин те, ăна халĕ те туса çитереймеççĕ. Туса çитермен клубăн пури пĕр кĕтесрен çĕрме пуçланă. Клубăн хăшпĕр хăмисене вăрласа кайнă.

Колхозлă яла культура çурчĕ—клуб кирлĕ. Кăна ĕнтĕ «Красное Сормово» колхоз колхозникĕсем тăваттăмĕш çул кĕтеççĕ. Çавăнпа та пирĕн колхоз председателĕ Виссарионов юлташран ыйтас килет:

— Клуб хăçан пулать-ши?

С. СТЕПАНОВ.

Паха сӳс-кантăршăн

ШĂХАСАН. Сӳс-кантăр тăвас тĕллĕшпе колхозри уйăрăм звеносем ĕçлемелле. Иртнĕ çулта технически культурăсем тăрăх уйăрăм звеносем пулман. Çавăнпа та ĕнтĕ кантăр акса тăвас тĕллĕшпе чылай колхозсем начар ĕçленĕ.

Максим Горький, Ленин ячĕпе тăракан, «III-мĕш Интернационал», «Çамрăк колхозник» колхозсем, контрактаци договорĕ тăрăх, государствăна сӳс-кантăр халĕ те парса татман. Халĕ ĕнтĕ иртнĕ çулта хутса хатĕрлемен кантăрсене хутма чи лайăх вăхăт шутланса тăрать. Кантăр çурăмĕсене тыллама та вăхăт пур. Çапла пулсан та колхоз председателĕсем, бригадирсем сӳс-кантăр ĕçĕпе интересленмеççĕ.

Кăçал государствăна сӳс-кантăр парассине колхозсем акакан çĕр лаптăкĕн хисепĕ тăрăх йĕркелеççĕ. Çавăнпа та кăçал кашни колхозрах сӳс-кантăр тăвакан звеносем ĕçне вăйлатма тăрăшас пулать.

Государствăна обязательство йĕркипе паха сӳс-кантăр тăратассишĕн кĕрешесси — колхоз председателĕшĕн, уйăрăнах çак енĕпе ĕçлекен звеносен хисеплĕ ĕçĕ пулса тăрать.

Иртнĕ çулта районра нумай колхозсем ку тĕллĕшпе тăрăшса ĕçлерĕç. Ушанарти Калинин ячĕпе тăракан, Ухманри «Победа», Атнашри Киров ячĕпе тăракан колхозсем государствăна лайăх пахалăхлă сӳс-кантăр туса панĕç. Унăн вĕсем преминачадавкăсем нумай илчĕç. Çак колхозсем сӳс-кантăр туса илес тĕллĕшпе кăçал та аван ĕçлеççĕ.

В. АНДРЕЕВ.

Таварсем складсенче ан выртчăр

СĔНТĔРВĂРРИ. Куллен кирлĕ таварсене туса кăларасси кăçал чылай ӳсрĕ. Вырăнти промышленность тата промкооперацин предприятийĕсем çĕнĕ изделисен производствине хăнăхса çитрĕç. Вĕсем халĕ 28 тĕслĕ таварсем туса кăлараççĕ.

Иртнĕ çулта пирвайхи тăватă уйăх хушшинче Сĕнтĕрвăрри районĕнчи предприятисем 196,02 пин тенкĕлĕх продукци туса кăларнă пулсан, кăçал вара çав вăхăт хушшинче 333,64 пин тенкĕлĕх продукци туса кăларнă, урăхла каласан, 70 процент ӳснĕ. Анчах ку вырăнти чĕртавартан куллен кирлĕ таварсем ытларах туса кăларас задачăна пĕтĕмпех татса панине пĕлтермеллех. Плана начар, хаклă тата сутăнман таварсем туса кăларнипе те тултарма пулать. Анчах ун пек чухне вара çак таварсем пинĕ-пинĕпе складсенче выртаççĕ. Сăмахран акă, Шуркассинчи столярнăй мастерской склачĕсенче хальхи вăхăтра 40 пин тенкĕлĕх мебель сутăнмасăр выртать.

Çакна палăртас пулать: куллен кирлĕ таварсем туса кăларасси, пĕтĕм продукцин хисепĕпе танлаштарсан, чылай кая юлса пырать. Сăмахран, вырăнти промышленность предприятийĕсем валовой продукци туса кăларас тĕллĕшпе 4 уйăхри плана 149 процент тултарнă, çав вăхăтрах куллен кирлĕ таварсем туса кăлармалли плана 96 процент çеç тултарнă. Куллен кирлĕ таварсем туса кăлармалли плана уйрăмăнах Новинкери завод начар тултарать. Вăл султалăкри производствăллă программăна 4 уйăхра 46 процент тултарнă, çав вăхăтра куллен кирлĕ таварсем туса кăлармалли плана пĕтĕмпе те 9,7 процент кăна пурнăçланă.

Çĕнĕ таварсем туса кăларас тĕллĕшпе Чкалов ячĕпе тăракан, «Рекорд» артельсем ĕçе пачах тытăнман. «Деревообделочник» артель халĕ те çĕнĕ изделисем; ача-пăча теттисем, йĕлтĕрсем тата ытти çавнашкал таварсем туса кăларма тытăнман. «Лесорубь» артелĕн 8 тĕслĕ изделисем туса кăларма вĕренмелле пулнă, анчах икĕ тĕслĕ изделиçеç туса кăлараççĕ, вĕсене те пулин питĕ сахал.

Райпромкомбинат 16 тĕслĕ изделисем туса кăларма хăнăхса çитнĕ пулин те, хальхи вăхăтра начар ĕçлет. Комбинат управляющийĕ Сигаев юлташ тумтирсене реставрацилекен цех организацилессине хăкламасть.

Районри предприятисем туса кăларакан продукцисен пахалăхĕ çителĕксĕр. Предприятисен руководителĕсем продукцин пахалăхне хăпартассишĕн, таварсен хăйне ларакан хакне йӳнетессишĕн çине тăрса ĕçлемеççĕ.

Вырăнти предприятисем кăларнă таварсемпе суту-илӳ тума райпотребсоюз 950 пин тенкĕлĕх договор çирĕплетнĕ. Таваçавăрнăш планĕнче вырăнта туса кăларнă таварсен хисепĕ кăçал 15 процент, пĕтĕрхинчен икĕ хут ытларах ӳсмелле. Горпон хуçалăхра кирлĕ таварсем сутакан магазинĕ иртнĕ çулта пĕр уйăх хушшинче 12—13 пин тенкĕлĕх оборот тунă, кăçал унăн уйăхри оборочĕ 30 пин тенке çити ӳсмелле.

Вырăнта туса кăларнă куллен кирлĕ таварсене потребительсем патне хăвăрт çитерес тĕллĕшпе суту-илӳ работникĕсем умĕнче пысăк задачăсем тăраççĕ. Анчах хăшпĕр организацисен руководителĕсем катка-пичке, сĕтел-пукан тата çавнашкал ытти таварсене предприятисенчен илмесĕр туртăнса тăраççĕ. Вĕсен шучĕпе çак таварсем ĕçсынни-сене кирлĕ мар иккен. Çăлтав кун çинче мар. Суту-илӳ работникĕсем час-часах сутăнса пĕтекен таварсене çеç илесшĕн. Паллах, ун пек чухне вĕсене ĕçлеме те çăмăлтарах. Çак сиенлĕ йăлана пĕтерес пулать.

Пирĕн районра строительство ĕçĕ уйрăмах çителĕксĕр пулса пырать. Кӳтĕлĕшпе пĕр организаци те çине тăрса ĕçлемест. Строительствăсен планне тултарманни проектпа смета документăсене, банкран ссуда илессине вăхăтра йĕркелеменнинчен, строительство материалĕсем çителĕксĕрринчен килет.

Партипе правительство йышăннă постановлени вырăнти Советсене хăйсен пуçарулăхне палăртса пыма çул уçса панĕ. Вырăнти Советсем куллен кирлĕ таварсем туса кăларас тĕллĕшпе хастарлăн ĕçлеме тивĕç. Анчах эпир ку тĕллĕшпе çителĕксĕр ĕçлетпĕр-ха. Вырăнти промышленность предприятисене практикăллă пулăшу парас çĕрте район тата хула совечĕсем сутуилӳ тата промышленность енĕпе ĕçлекен яланлăх комиссисем пысăк вырăн йышăнса тăмалла. Вĕсен предприятисен тата сутуилӳ организацисем ĕçне тишкерсе тăрас пулать.

Н. ЛЬВОВ.

Çĕнĕ вĕренӳ çулне хатĕрленме халех тытăнмалла

СОВЕТСКОЕ. 1941—1942 çулти вĕренӳ çулĕнче районри 40 шкулта мĕнпурĕ 5643 ача вĕренмелле. Халĕ ĕнтĕ чылай шкулсем çĕнĕ вĕренӳ çулне хатĕрленме тытăнчĕç. Килдĕшри туллимар вăтам шкул ачасем пĕлӳне практикăллă ĕçпе сыхăнтарса пыма шкул участокĕ çине темиçе тĕрлĕ çырла йывăççисем лартнă. Çухрари туллимар вăтам шкул çĕнĕ вĕренӳ çулне хатĕрленнĕ май нагляднăй пособисем 900 тенкĕлĕх илсе хатĕрленĕ.

Учительсенчен 63 çын тĕрлĕ институтсенче заочно вĕренсе хăйсен пĕлӳне хăпартаççĕ.

Анчах та шкулсем валли вутă хатĕрлес, классене юсас ĕçсене районта тытăнман-ха. Вĕренӳ çулне хатĕрленессине кĕркуннене хăварма юрамасть, ăна халех хатĕрленсе пымалла.

М. КУШКОВ.

Профессисем суйласа илеççĕ

КРАСНОАРМЕЙСКОЕ. Красноармейскри вăтам шкул кăçал вĕренсе тухакансене профессисем суйласа илме пулăшас шутпа вĕренсе тухакансен кĕтессине организациленĕ. Çав кĕтесре тĕрлĕ хуласенчи университетсенчен тата институтсенчен килнĕ пĕлтерӳсене, вĕсене вĕренме илмелли правилăсене, плакатсене, справкăсене, çырусене вырнаçтарнă. Вĕренсе тухнисем хăйсене кирлĕ университетсемпе институтсенчи тĕрлĕ факультетсене суйласа илеççĕ. Учительсем выпускниксене професси суйласа илме пулăшас тĕллĕшпе калаçусем туса ирттереççĕ.

Кăçал вĕренсе тухакансем, призывниксем С. Филиппов, В. Петров, Л. Архипов, П. Кудряшов, Р. Трофимов, В. Осипов, Я. Никитин тата ытти-сем пурте тенĕ пекех Хĕрлĕ Çар тата Тинĕс-Çар Флочĕн училищисене кайма хатĕрленеççĕ. Пединститута, ялхуçалăх институтне кайма килĕшекенсем те нумай.

Г. ТОМАСОВ.

Радиолюбительсен тăваттăмĕш радиовыставки

Кăçалхи августăн 15-мĕшĕнче 25-мĕш хушшинче, Шупашкарта, Чăваш республикинчи радиолюбительсен тăваттăмĕш радиовыставкине ирттерме палăртнă.

Лайăх экспонатсем тăратахан радиокружокçисене тата радиолюбительсене премилеме 3 пин тенкĕ укса уйăрнă.

Радиовыставкăна экспонатсем тăратма хатĕрленес ĕç Шупашкарта анлăн сарăлса пырать. Радиолюбитель Соколов тата поликлиникăри Визгин юлташсем паха экспонатсем тăратма хатĕрленеççĕ.

ТАЛЬНИКОВ.

КРИТИКĂПА БИБЛИОГРАФИ

„ТУТИМĔР“

Сталинла телейлĕ ĕмĕрте пурăнакан халăха художествăллă майсемпе унăн историне каласа парасси пирĕн поэтсемпе писательсен тата драматургсен ӳкерчăкĕсенче, пушкăртсенпе чăвашсем хушшинче пулса иртеççĕ. Унта автор чăвашсен çак вăхăтри пурнăçне, чăваш, пушкăрт тата ытти вак халăхсем Емельян Пугачев восстанине хутшăнса, патша саманин пусмăрне хирĕç кĕрешĕве çĕкленнине сăнласа парать. Пирĕн умран вăл вăхăтри хресченсен представительĕсем — Тутимĕр, Чемей, Эрпике, Тăпук т. ыт. те иртеççĕ. Вĕсем — кашни харпăрхăй тĕрлĕ çынсем, хăйсен трагедири вырăнне пулă вĕсене çеç тивĕçлĕ сăмахсем каласçĕ, вĕсене çеç тума пултаракан ĕçсем тивăççĕ.

Образсем çинчен калас пулсан, чи малтанах произведенин тĕп геройне Тутимĕре илес пулать. Произведенире Тутимĕр çинчен эпир Эрпике сăмахĕсенчен пĕлтетпĕр. Эрпике ку таврара пăртак маларах пулса иртнĕ ĕçсем çинчен каласа парать. Икĕ çул каялла таврари ялсенче хресченсен восстанийĕ тапраннă. Ку восстание паттăр йĕкĕт, хастар чĕреллĕ Тутимĕр ертсе пынă. Анчах хресченсен восстанине Кĕтерне патша салтакĕсемпе вырăнти кулаксем хаярăн путарса лартнă.

Майра патша салтакĕсем
Эрне хушши юнпа хĕретрĕç
Емĕлĕл пирĕн хирсене.
Тăватă çухрăм хушшинче
Пĕр утăмран пĕрер сынна
Çакса вĕлерчĕç, çăхансем
Сăха-сăха унта хăрушă
Кăранклатса нумай вĕçетчĕç.
Тутимĕр тарчĕ пушкăрта,
Çеçенхирсен кĕмĕл кăлканĕ
Ăна хăтарчĕ вилĕмрен.

Тутимĕре тыттайман пирки тарăхса, Кĕтерне патша салтакĕсемпе кулаксем унăн ашшĕне, Чемее асаплантараççĕ. Ăна тытса ялтан яла çӳретеççĕ, çурăмĕ çине хĕрнĕ тимĕр хураççĕ, чĕлхине касса ыйтта çитереççĕ тата унăн çуртне çунтарса ярса, ун выранне хресчен сехрине хăпартса тăма хура юпа лартса хăварараççĕ. Анчах хĕçпе тата саламатпа пусарнă халăх Чемее манмасть, вăл пăлхав вăхăчĕ каялла килессе кĕтсе тăрать. Халăх пăлхава ертсе пынă маттур каччăсен ячĕсене те манмасть. Халăх Тутимĕре ырă ятпа асăнать, ăна кĕтсе тăрать.

Сана кĕтсе эпир, Тутимĕр,
Йăтăлпăр çиçĕм хĕçсене.
Кунта килсем, килсем, Тутимĕр!
Йĕнер хуратпăр утсене, —

юрлаççĕ çамрăксем. Чăнах та, Пушкăрт çеçен-хирĕсенче пытанса икĕ çул хушши çӳренĕ хыççăн, Тутимĕр хăйĕн тăван ялне тавăрнать. Вăл яла пырса кĕрсенех çамрăксен вăйăинче пулать, пухăннă çамрăксене хăй курничилтни çинчен, пушкăртсен асаплă пурнăçĕ çинчен каласа парать, юлашкинчен Атăл тăрăхĕнче Пугачев восстанийĕ пуçланни çинчен пĕлтерет. Тутимĕр хăйне пĕрле Пугачев воззванине те илсе килнĕ. Пире, паллах, çак паттăр Тутимĕр ялне тавăнсан мĕн туни, вăл хресченсене восстанине тухма çĕклени, восстание ертсе пыни, юлашкинчен, çак геройăн традегийĕ мĕнле пулни интереслентерет. Анчах кунта автор Тутимĕре пур енчен те кăтартаймасть. Вăл ялне пырса кĕнĕ чух эпир унăн пăшалĕ уйăх айĕнче çап-çут çуталлине те куратпăр, çапах та малалла Тутимĕр хăйне палăртсах каймасть. Хресченсем унăн паттăрлăхĕ çинчен калаçаççĕ, пулса иртекен ĕçсенче вăл курăнмасть, автор героя пĕччен бунтарь пек кăтартнă, ăна Курак сăмахĕсенче тĕтĕм каçсенче çутă шыраса вучах çине пырса кĕрекен лĕпĕшпе танлаштарать, анчах кăна та действисемпе çирĕплетмест. Трагедире Тутимĕр çинчен каласа кайнă нумайрах, ăна кăтартса панă сахал. Авторăн Тутимĕр ролĕне нумай вăйлатмалла пулнă.

Трагедири чăн вăйлă образ, пирĕн шутпа, Асамат образĕ пулса тăрать. Автор ăна пур енчен те тĕплĕ тунă темелле. Асамат—пуян çын та мар, анчах ун алли ниçан та тӳррĕн ĕçлемен, Асамат яланах çынсенне вăрлама пăхнă, ултавпа пурăнма тăрăшнă.

Чее Асамат, паллах, хресченсен пăлхавĕ вăхăтĕнче мĕн пулса иртнине китте хушăкран пăхса ларма пултарайман. Вăл пăлхавçăсем хушшинче. Анчах вăл, чеескер, кунта хăйĕн асамлă ĕмĕт-туйăмĕпе килнĕ. Акă мĕн ĕмĕтленет вăл:

Пăлхав иртсен кăтартăп эпĕ
Çара каска мăкланинне
Улпут керменĕ пек мăн çурт
Ял варрине лартса мухтанăп,
Тӳшек çинче хăяккăн выртăп,
Килте вăйпитлĕ çичĕ тарçă.
Ĕçленине çеç пăхăп эпĕ.

Асамат хресченсемпе пĕрле пĕр вăхăтлăха аллине юнпа варлама та пултарать (юна вĕт ăна çуса тасатма пулать!). Асамат вăйпутăн чĕлĕмне туртса илсе хăйĕн çăварне хыпать, вăйпутăн майра патша сăнӳкерчĕклĕ, темĕн чухлĕ çут çăлтăрлă тумтирне тăхăнать. Çакă та сахал-ха, вăл вăйпутăн укçа арчине те хул хушшине хĕстерет, лаша çине утланса тусан вĕçтерсех ялалла кустарать.

Пăлхав пĕтет. Ăна майра патшан ятарласа янă утлă çарĕ тискеррĕн путарать. Ялсене çунтарса пĕтернĕ. Урамра кăрмăклă пĕренесем выртаççĕ. Асамат савăнать. Тутимĕртен пăртак тарса çӳреме лекнĕ пулин те, вăл пăлхава хăйне кирлĕ пек усă курса юлма пултарнă. Халĕ вăл—пăлхава хутшăннă хресченсене вĕлерекен палач. Вăл Чемее пăвса вĕлерет, хăйĕн арăмне Кукарака та хĕрхенсе тăмасть. Юлашкинчен, патша салтакĕсене вăрманта пытанса пурăнакан Тутимĕрпе унăн юлташĕсене тытма ертсе каять. Çавăнпа трагеди вĕçĕнче çак сутăнчăка, ирсĕртен те ирсĕр çынна, хăйĕн таван хĕрĕ Эрпикех вĕлерни ĕнентерӳллĕ тухать.

Эрпике тӳрĕ кăмăллă, хитре, пурин кăмăлне те каякан ăслă хĕр образĕ. Ăна автор лайăх сăнлать. Эрпике юрисем чуна кайсах тивеççĕ. Илемлĕх енчен çӳлте тăракан, чăн-чăн поэзиллĕ вырăнсене «Тутимĕр»-тен нумай илсе кăтартма пулать. Вĕсем пурте автор хăйĕн ĕçне юратса та тĕплĕ туни çинчен каласçĕ. Ухсай кĕске сăмахсемпех пысăк шухăша пĕлтерет, кĕске сценăрах нумайлăха асра юлакан картина парать. Сăмахран, Чемей старик трагедире икĕ çĕрте кĕске вăхăтлăха çеç тухать, вăл пĕр сăмах та каламасть. Апла пулин те Чемей асра юлать, ăна вулакан чĕререн хĕрхенсе тăрать. Акă мĕнле кăтартса парать Ухсай Яккăвĕ Чемейпе Тутимĕр тĕл пулнă сценăна:

Тутимĕр:
Атте аван-и? Сывă-и?
Çӳçӳ хураччĕ, халь кăвак.
Чĕнместĕн. Хăвăн ывăлна
Паллатăн-и?
(хулĕнчен силлесе)
Тутимĕр эпĕ. Атте! Атте!
Чемей:
А-а...
(çăварне уçса кăтартать).
Тутимĕр:
Чĕлхесĕр. Кам каснă чĕлхине?

Чăвашсен государство Академи театрĕ «Тутимĕр» трагедине хăйĕн сценисинче лартма палăртнă, кунсăр пуçне Главрепертком ăна драмкружоксенче лартма сĕнет. Çавăнпа кунта трагедине юсама ун паллăрах ситменлĕхĕсене кăтартса хăварас пулать.

Пирĕн шутпа вăл ситменлĕхĕсем çакăсем:

Тутимĕр образĕ вăйăр пулни. Авторăн та, театрăн та ăна вăйлатас тĕллĕшпе нумай ĕçлемелле.

Хресченсен восстанине ытла та хăссе кăтартни. Автор «Чемей сехметне» нумай асăнать, анчах ăна сарлакан уçса памасть. Трагедире сăхманлă, çăпаталлă хресченсем вăйпут (воевода) патне пырса кĕнине кăтартнă. Ку çителĕксĕр, массăллă сценăсем татах та пулмалла пек туйăнать.

Трагедире туса ситермен е ĕнентерӳллĕ мар тухнă вырăнсем пур. Сăмахран, восстанине путарнă хыççăн вăрмана тарса кайнă хресченсем, Асамат пекех, хăйсен пуçне Тутимĕре тытса пани урлă çăласшăн. Çавăнтах тата, Тутимĕр пĕртакă укçа валеçсе панă хыççăн, каллех «вута кĕме те, шыва путма та хатĕр». Вĕсем юрă юрласа, Салават Юлаев патне кайма тăраççĕ. Кунта, ун чухнехи хресчен психологине кăтартас тесе, автор пĕр енчен тепĕр енне ытлашши кайса ӳкнĕ. Паллах, хресченсене восстанине укçа сеç мар çĕкленĕ, Салават Юлаев патне кайма та вĕсене укçа çеç илĕртмест.

Трагеди вĕçĕ ытла та конспектлăн вĕçленет, художество енчен ытти пайĕсенчен вăйăр.

Произведенире чĕлхе тĕлĕшĕнчен те çӳпçапсем пур. Анчах ку кăлтăксем, асăннă ситменлĕхсем пекех, трагедин пĕтĕм сăнне тата пахалăхне чакарма пултараймаççĕ, вĕсене çăмăллăнах тӳрлетме пулать.

«Тутимĕр» трагедине çырса Ухсай Яккăвĕ пысăк ĕç турĕ. «Тутимĕр» кил-ленсе вуламаллăх япала çеç мар, çавăнпа пĕрлех вăл сцена çинче те хăйĕн вырăнне йышăнма тивĕçлĕ произведени.

К. СЕРГЕЕВ.

*) «Илемлĕ литература» альманахăн 4-мĕш №, 1941 ç.

Европăри, Африкăри тата Азири вăрçă

(Вăрçă ĕçĕсен дневникĕ)

Англипе Германи хушшинчи фронтра ыран июнĕн 7-мĕш тенĕ чух çĕрле вăрçă вăрçакан енсен авиацийĕсем пуринчен ытларах Па-де-Кале проливĕн районĕнче çапăçнă. Рейтер агентстви шĕлтернĕ тăрăх, Па-де-Кале проливĕн çыранĕсем çине вырнаçтарса лартнă зенитнăй артиллери пысăк активлăхпа кĕрешнĕ. Англи авиацийĕ Франци Кале районĕнчи çыранĕ çине пырса тапăннă, Германи самолечĕсем Англин кăнтăр-хĕвелтухăç енчи çыранĕн районĕсенче çапăçнă.

Германи командованийĕн сводкинче калана тăрăх, Германин инçете перекен артиллерийĕ Англин Фолкстон патĕнчи парохочĕсем çине персе тăнă.

* * *

Вăтаçĕр тинĕсĕн бассейнĕнче авиаци ĕçĕсем кăна пулнă. Ыран июнĕн 7-мĕш тенĕ чух çĕрле тата июнĕн 7-мĕшĕнче ирхине, тенĕ Итали командованийĕн сводкинче, Итали самолечĕсем Мальта утравĕ çинчи аэродромсемпе авиаци базисем çине пырса тапăннă.

Сурçĕр Африкăра, Германи командованийĕн сводкинче калана тăрăх, артиллерипе разведка тăвакан отрядсен ĕçĕсем палăрнă. Итали сводкинче калана тăрăх, Итали самолечĕсем Тобрукри оборона сооруженийĕсем çине тата Сиди-Баррани районĕнчи англичансен пĕр çĕре пухăннă войскисем çине бомбăсем пырса пăрахнă. Англи командованийĕ каларнă коммюникере калана тăрăх, Сурçĕр Африкăри фронтра улпăнусем пулман.

Хĕвелтухăç Африкăра, Абиссинире, ытларах активлă вăрçă ĕçĕсем Галла-Сидамо облаçĕнче сарăлса пыраççĕ. Итали командованийĕн сводкинче калана тăрăх, çак облаçри Омо юханшывĕн районĕнче хаяр çапăçусем пыраççĕ.

Июнĕн 7-мĕш. (ТАСС).

КĔСКЕН

● Португали летчикĕ Видерира хăйĕн самолечĕпе Луанда (Ангола) бухти тĕлĕнче вĕçсе пынă чух ун çине питех те пысăк ăмăрткайăк пырса тапăннă. Видерира çав вăхăтрах хăвăрттăн вираж тунă, анчах та ăмăрткайăк летчика вĕлермеллех амантнă.

● Лондонри темиçе районра 1923 çулта 272 пин çын пурăннă пулсан, хальхи вăхăтра мĕнпурĕ те 162 пин çын кăна пурăнать. 1939 çулта унта 49 пин çурт пулнă. Хальхи вăхăтра 3423 çурта йăлтах çĕмĕрсе тăхнă. Сиен тунă 24.242 çуртран 20.214 çуртне кăна хăштах юсанă.

● Испанире 16 çултан пуçласа 20 çула çитĕ çамрăксене планеристсем хатĕрлекен шкулсене массăллăн илеççĕ. Вăл шкулсене кĕмелли услови фалангистсен партийĕ контроллесе тăракан организацисенче тăнăн пулса тăрать.

● Уайтри (Англия) тĕрмесенчен пĕринче пăлханусем тухса кайнă, вĕсен сăлтавĕ çакăнта: тĕрмене хупнă çынсене апат начар çитернĕ. Июнĕн 3-мĕшĕнче тĕрмере ларакансем çавтери вăйлăн пăлханнă, тĕрме влаçĕсем вара хăйсене пулăшма войскăсене чĕнсе илнĕ.

● Англири продовольстви снабжени министерстви Канадăра 120 миллион бушель тулă туянма контракт тунă. Çак тулăна 1942 çулти май уйăхĕ çитиччен пĕтĕмĕшпех Англине туртарса пымалла.

● Июнĕн 6-мĕшĕнче ирхине Англи премьер-министрĕ Черчилль Англин хĕвелтухăç çыранĕнчи укрепленисене пăхса тухнă.

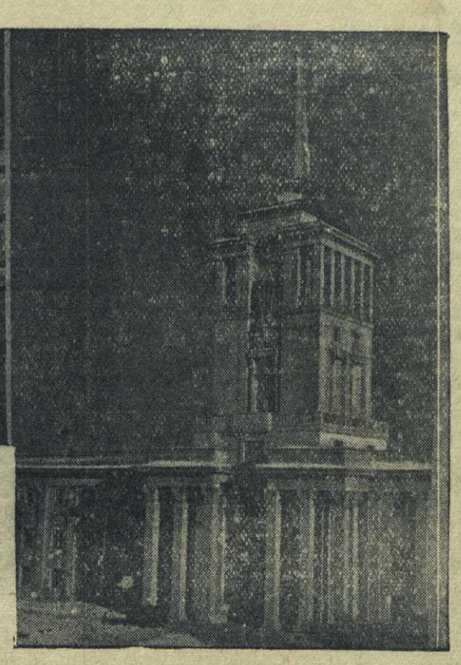

Совет Союзĕн хулисем тăрăх. Укерчĕк çинче (сылтăмран сулахаялла): 1) Краснодар хулинчи Хĕрлĕ Урам, сылтăмра— ВКП(б) Крайкомĕн çурчĕ, 2) Черновицы хулинчи театралнăй площадь, 3) Урал çар округĕн Хĕрлĕ Çар çурчĕн главнăй подъезчĕ.

☆ ☆ ☆

Ӳсчĕр çĕнĕ заводсем!

Сар сĕтел умне килет те
Клавдия Петровна:
— Чиститех сиртен тĕлнетĕп,
Мĕн, мана хăварнă?..

Эсир карчăк, теттĕр пулĕ:
— Ватă çав ку ĕнтĕ,
Митингран юлсан та юлĕ.
Юрĕ — чĕнмесен те...

Килĕшместĕп эп кунпа,
Карчăк—çамрăк чунăмпа.

Хутне пар-ха пăяхамăм,
Сирлĕр-ха пăртакçа.
Çынсенчен юласчĕ манăн,
Çынсемпех пуласчĕ.

Икçĕр тенкĕлĕххине
Çырăнатăп заемне.

Чечеклентĕр, çирĕплентĕр
Ирĕклĕ çĕршывăм.
Вĕресе татах çĕклентĕр
Ĕç çинче вăй-халăм.

Усчĕр çĕнĕ заводсем,
Фабриксем йышланччăр.
Ирăн ватнă уйăхсем
Хăвăрт машинланччăр.

Çырăнатăп заемне
Икçĕр тенкĕлĕххине.

Çук-им манăн укçа-тенкĕ,
Эп халех паратăп,
Колхозра аван ĕçлеп те,
Аванах пурнатăп.

Аслă Сталин туса панă
Пурнăçĕ пит селĕм.
Кашни халăх халь тăванлă,
Кашниех телейлĕ.

Çирĕп, тӳрĕ çулпала
Утар пурте малалла!
Çырăнар-ха заемне,
Икçĕр тенкĕлĕххине!

ИВ. МАЛГАЙ.

☆

СОВЕТ СОЮЗĔ ТĂРĂХ

Çĕнĕ пополнени

Июнĕн 2-мĕшĕнче Киеври Горький ячĕпе тăракан станкозавода çамрăк слесарьсем, формовщиксем — фабрикăпа завод ĕçне вĕренмелли шкулсенчен вĕренсе тухнă рабочисем 100 çын пынă. Вĕсем валли ĕç вырăнĕсем хатĕрленĕ, сборочнăй цехпа инструментальнăй цехра станоксем, кирлĕ пек инструментсем комплекчĕсем хатĕрлесе хунă.

Стахановецкомсомолецсем ФЗО шкулĕсенчен вĕренсе тухнă çамрăк рабочисене шефа илеççĕ. Шефа илнĕ фрезеровщиксем, токарьсем, слесарьсем вĕсене машинăсене тĕплĕн вĕренсе ситес, ĕçĕн стахановла меточĕсене вĕренсе алла илес ĕçре пулăшу пама пулнă.

Лермонтов кунĕсем Азербайджанра

Лермонтов — Азербайджанри ĕçсыннисен чи юратнă поэтсенчен пĕри. Лермонтов вилнĕренне 100 çул тултранине асăнса культура дворецĕсенче, клубсенче, библиотекăсенче литературăллă-художествăллă вечерсем туса ирттереççĕ. Азербайджанри совет писателĕсен Союзĕ июль уйăхĕнче вырăссен аслă поэчĕ ячĕпе конференци пухать. Лермонтов сăввисемпе поэмисен сборникĕ пичетленсе тухнă, вĕсене азербайджан чĕлхи çине поэт Мамед Рагим куçарнă. Филармонипе консерватори Лермонтов ячĕпе концертсем хатĕрлеççĕ. Композиторсем поэта асăнса çĕнĕ произведенисем çыраççĕ.

Бурят-монгол халăхĕн эпосĕ „Гэсэр" 600 çул тултарать

СССР Халăх Комиссарĕсен Совечĕ Бурят-Монгол АССР Совнаркомне 1942 çулти ноябрь уйăхĕнче халăх эпосĕ «Гэсэр» 600 çул тултарнине уявлама ирĕк панă. СССР Наукăсен Академийĕн Президиумне тата совет писателĕсен Союзĕн президиумне «Гэсэр» эпоса бурят-монгол тата вырăс чĕлхисемпе пичетлесе кăларма хатĕрлес ĕç валли кирлĕ кадрсем пухма хушнă.

Пĕтĕм Союзри ялхуçалăх выставкинче

Пĕтĕм Союзри ялхуçалăх выставкинче 5 кун хушши иртнĕ хыççăн июнĕн 5-мĕшĕнче 1000 ытла экскурсант хăйсен тăван колхозĕсене тухса кайнă. Вĕсем каяс умĕн Азербайджан ССР павильонĕнче киле тавăрăнакан экскурсантсемпе юлашки калашу иртернĕ. Çакăнтах павильона пынă çынсем умĕнче выставка участникĕ профессор Ф. А. Меликов сăмах тухса калана. Вăл совет ялхуçалăх нукин çĕнĕ çитĕнĕвĕсем çинчен каласа панă.

Июнĕн 5-мĕшĕнче стандсем умĕнче ялхуçалăхĕнчи паллă мастерсемпе, стахановецсемпе колхозниксем хушшинче вунтăр калашу пулса иртнĕ. Тутар АССР павильонĕнче Тумутук МТС тракторисчĕ Каримов юлташ сăмах тухса калана. Орджоникидзе крайĕнчи «20 лет Октября» колхозри кайăк-хĕшĕк фермин заведующийĕ Калашников юлташ хăйĕн ĕçĕн опычĕ çинчен манежра доклад тунă. Чита облаçĕнчи Сталин ячĕпе тăракан колхозăн стенчĕ умĕнче («Дальний Восток» павильонра) колхозри стена хаçачĕн редакторĕ Кибирев юлташ Белосток, Новосибирск, Тамбов облаçĕсенчи колхозниксемпе калашу иртернĕ.

Сталин ячĕпе тăракан колхоз хăвăрт ӳссе пырать. Артель производстви çулăн сарăлса пырать. Хальхи вăхăтра кунта выльăх-чĕрлĕх фермисем 5 шутланаççĕ. Колхозниксем уйхире шăварма 30 километрлă канал тунă. Артель хуçалăхĕ нумай доход кăна мар, тата тĕрлĕ таварсем те нумай парать. Колхоз государствăна нумай тĕштырă, пахча-çимĕссем, 534.600 килограмм какай, 99 пин литр сĕт, 17.500 килограмм çăм панă, 2.600 сурăх тата ăратлă 103 вăкăр-пăру сутнă.

Енер Украина ССР павильонне утмăла яхăн экскурси пырса курнă. Колхозниксем ялхуçалăхне механизацилес тĕлĕшпе ĕçлекен инженерсен Мелитополри институчĕн ĕçĕсене кăтартса паракан стендпа уйрăмах интереслеççĕ.

Кăнтăрла темиçе çĕр çын выльăх-чĕрлĕх городокĕнче выставкăна çĕршыври колхозсемпе совхозсем янă майракаллă шултра выльăхсене курса çӳренĕ. Кунта пурте швицки ратлă «Схема» ĕнепе питĕ интересленнĕ. Çак ĕнене орденлă «Караваево» племсовхоз пăхса ӳстернĕ. Иртнĕ çулта вăл 10.537 литр, вăтам шутпа кашни кун 48 литр сĕт панă. Симменталкăсем хушшинче Мускав облаçĕнчи Подольск районĕнчи «Шахово» совхоз янă «Гагара» ятлă ĕне палăрса тăрать. Çак ĕне 1940 çулта 10.012 литр сĕт панă. (ТАСС).

☆

ТЕАТР САМОДЕЯТЕЛЬНОÇĔН СМОТРĔ

Пĕрремĕш кун

Июнĕн 8-мĕшĕнче Шупашкарта Чăвашсен Государство Академи театрĕнче театральнăй самодеятельноçăн республикăри смотрĕ уçăлчĕ. Смотра ВКП(б) Обкомĕн пропаганда енепе ĕçлекен секретарĕ Ахазов юлташ уçрĕ.

Çак смотр — пирĕн халăхăн сцени çинчи пултарулăхне кăтартакан пĕрремĕш утăм. Чăваш халăхĕ, ытти халăхсем пекех, хăйĕн талантне пĕтĕм çĕршыв умĕнче уçăмлăн кăтартма пултарчĕ. Хастарлă халăх ĕçре çеç мар, юрă-кĕвĕре те, сцена çинче те пысăк талантлă,—терĕ Ахазов юлташ смотра уçнă чух.—Республикăра драмкружоксем кулленех йышланса пыраççĕ. Çак смотра хатĕрленнĕ тапхăрта тата 150 драмкружок, 3000 член хутшăннă. Драмкружоксем йышланса пыни пирĕн саманана килĕшӳллĕ пьесăсем кирли çинчен пысăк ыйту лартать. Çакă ĕнтĕ пирĕн чăваш драматургĕсем умне çĕнĕ пьесăсем тăвас тĕлĕшпе пысăк задачăсем кăларса тăратать.

Смотрăн малтанхи кунĕнче Шăхасан районĕнчи «Герой» колхозри драмкружок членĕсем П. Н. Осиповăн «Айдар» пьесине лартса пачĕç.

Сентнер рольне колхозник Н. Евлампьев, Сентнер амăшĕн рольне учительница М. Павлова юлташсем лайăх вылярĕç. Учитель Д. Максимов Ахтупай рольне кирлĕ пекех выляймарĕ. Вăл хăй сцена çинче вылянине ситĕлеккĕ туйса илмест. Каласпа чух яланах пĕр вырăнта, тӳп-тӳррĕн тăрать.

Пинерпи рольне — учительница Шиверова выляса пачĕ. Анчах та вăл яланах найăкăшса, вырăнсăр йĕрсе сӳрени пĕтĕм пьесăна шăхса пăрахрĕ.

Айдар рольне колхозник Л. П. Прокопьев аван кăтартса пама пултарчĕ. Анчах та çав аван енне вăл сăмахсене ăнланмалла мар калани пăсрĕ.

Н. МИТТА.

Пысăк пĕве

ОКТЯБРЬСКОЕ. Чечейкассинчи «Аниш» колхоз арман пĕви пĕвелерĕ. Пĕве тывĕ 4 гектар талккăшĕ йышăнать. Халĕ пĕвери шыв тулса ситнĕ. Арман лайăх ĕçлет. В. ГРИГОРЬЕВ.

Лайăх ĕçлекен МОПР райкомĕ

СĔНТĔРВĂРРИ. МОПР Сĕнтĕрвăрри райкомĕ активпа тачă сыхăнса ĕçленине пула хăйĕн ĕçне лайăх туса пырать, вăл халь республикăра малти вырăна тухрĕ. 1941 çулти январĕн 1-мĕшĕ тĕлне районра МОПР членĕсем 1370 çын шутланнă пулсан, халĕ 2500 çынна çитнĕ.

Пристаньри, древтехникумри, госбанкри ячейкăсем тĕнчери пролетариллĕ революцишĕн кĕрешекен паттăрсен пурнăçĕпе ĕçĕсене кăтартакан выставкăсем организацинленĕ.

МОПР районри организацийĕ кăçал 5000 тенкĕ ытла укçа пухса, çулталăкри плана 110 процент тултарнă. МОПР райкомĕ вырăнти ячейкăсене куллен пулăшать, вĕсен секретарĕсене пухса семинарсем туса иртерет.

МОПР Сĕнтĕрвăрри райкомĕ пур енĕпе те ытти районсенчи комитетсенчен малта тухнине шута илсе МОПР Чăваш Совечĕ ăна куçса çӳрекен хĕрлĕ ялав панă.

О. АЛЕКСАНДРОВ.

СПОРТ

Футбол вăййипе хулари малти вырăна тухассишĕн

Июнĕн 5-мĕшĕнче афишăсем пĕлтернĕ тăрăх, футбол вăййипе Шупашкар хулинче малти вырăна тухассишĕн «Динамо» обществин пĕрремĕш тата «Спартак» обществин иккĕмĕш команди выляма лларĕ. Анчах та «Спартак» обществи хăйĕн иккĕмĕш командине вăйăа кăларман. Çапла вара спартаковецсен иккĕмĕш команди динамовецсене выляса янă тесе шутланă.

Календарлă матч вырăнне «Спартак» тата «Динамо» командисем юлташла матч туса ирттерчĕç. Вăйă 3:1 шутпа динамовецсем çĕнтернипе вĕçленчĕ.

Кун хыççăн «Медик» тата «Учитель» футболисчĕсем хулари малти вырăна тухассишĕн ăмăртса вылярĕç. Икĕ команди те пĕр пекех: выляннă чухне час-часах пĕр-пĕрин алăкне мяч тапса кĕртессине хăрушлăх тăваççĕ. Анчах, час-часах тапăнса пынин результачĕ пулмасть, мяча тапса сеткăна кĕртеймеççĕ. Ку «Учитель» командин вăййинче уйрăмăнах палăрчĕ.

95 минута выляннă хыççăн 2:1 шутпа «Медик» команди çĕнтернипе вăйă вĕçленчĕ.

Эстафеталлă чупура «Динамо» физкультурникĕсем тата «Буревестник» физкультурницисем мала тухрĕç.

Çăмарта пуçтарас ĕç

Июнĕн пĕрремĕш тĕлне Турханти «Комбинат» колхоз 3 пин, Пренешри «Майăн 1-мĕш» колхоз 1.300, Хутарти Ленин ячĕпе тăракан колхоз 2 пин çăмарта пачĕç. Ку колхозсем государствăна çăмарта тăратас плана 50 процента яхăн тултарнă.

С. БАТЬКОВ.

Семинар пулать

Паян, июнĕн 10-мĕшĕнче, ВКП(б) Шупашкар горкомĕн парткабинетĕнче суту-илӳ работникĕсем валли «Основные принципы планирования советской торговли» тема тăрăх экономикăллă образовании семинарĕ пулать. Лектор — Дебнер юлташ.

Семинар каçхине 8 сехетре пуçланать.

ПАРТКАБИНЕТ.

Ответлă редактор В. Я. ЯКОВЛЕВ.

ОТКРЫТ ПРИЕМ УЧАЩИХСЯ

В ТЕХНИКУМ ПРОМЫШЛЕННОГО БАНКА СССР

В г. КАЗАНИ

(НА 1-й КУРС).

Техникум готовит кредитных инспекторов по финансированию и контролю за строительством. Срок обучения—3 года.

Принимаются граждане СССР в возрасте от 15 до 30 лет, имеющие образование в об'еме не ниже неполной средней школы (7 классов).

Поступающие в техникум подвергаются испытаниям по программе неполной средней школы по: а) Конституции СССР, б) русскому языку, в) математике, г) географии.

Лица, окончившие неполную среднюю школу и имеющие по основным предметам оценку „отлично" (кроме черчения, рисования и физкультуры) принимаются без приемных испытаний. Приемные испытания проводятся с 1 по 20 августа 1941 года по вызову техникума.

Заявления о поступлении принимаются с 20 июня по 31 июля 1941 года.

Заявления подаются на имя директора техникума с приложением: а) свидетельства о рождении, б) свидетельства об образовании (в подлиннике), в) справки лечебного учреждения о состоянии здоровья, г) справки об отношении к воинской обязанности (для военнообязанных), д) 3 фотографических карточек, с собственноручной подписью поступающего, заверенных учреждением, е) автобиографии.

Учащиеся техникума обеспечиваются общежитием. Отличники получают стипендию.

Гор. Казань, ул. К. Маркса, 43, Техникум Промышленного банка СССР.

3—1

ВКП(б) ЧĂВАШ ОБКОМĔН

„ЛЕНИН ÇУЛĔПЕ" ЖУРНАЛНЕ

1941 ÇУЛТА ИЛСЕ ТĂМА ÇЫРĂНĂР!

ЖУРНАЛ ЧĂВАШЛА ТАТА ВЫРĂСЛА ЧĔЛХЕСЕМПЕ УЙĂХРА ИККĔ ТУХАТЬ.

Журнала парти, совет тата колхоз активне валли кăлараççĕ. Унта партин организацийĕ ĕçĕсем, парти пропагандипе агитаци çинчен, кадрсемпе ĕçлесси, хуçалăха ертсе пырасси çинчен статьясем пичетленеççĕ.

„Ленин çулĕпе" журналта ВКП(б) историне, экономика ыйтăвĕсене вĕренме пулăшакан статьясемпе консультацисем пулаççĕ, критикăпа библиографи пайĕ пур.

ПОДПИСКА ХАКĔ:

Ултă уйăхлăха—6 тенкĕ,
Виçĕ „ 3 „
Пĕр „ 1 „

Подпискăна почта уйрăмĕсемпе агентстваисенче пуринче те илеççĕ.

„ЧĂВАШ КОММУНИ" ИЗДАТЕЛЬСТВИ.

Согласно решения Народного суда 4 участка

гор. Чебоксары от 13 декабря 1940 года (№ 556)

ПРОДАЕТСЯ ДОМ

(разм. 6,5×6,5),

принадлежащий г-ну Петрову Константину Васильевичу (ул. Заводская, дом № 33) за неуплату полученной ссуды из коммунального банка.

Согласно ст. 73 инструкции „О порядке исполнения судебных решений" дом продается государственным, кооперативным и общественным организациям по страховой оценке.

Продажа дома назначена на 11 июня 1941 года в Нарсуде 5 участка города Чебоксары.

ОБ'ЯВЛЕНИЕ

Народного Комиссариата Финансов Чувашской АССР

На основании ст. 30 закона о подоходном налоге с населения, принятого 6-й Сессией Верховного Совета Союза ССР 4 апреля 1940 года и стат. 14 положения о налоговых инспекторах и налоговых ревизорах, утвержденного постановлением Совнаркома Союза ССР от 29 апреля 1937 г. Народный Комиссариат Финансов Чувашской АССР обязывает все предприятия, учреждения и организации, расположенные по территории Чувашской АССР, не позднее 15 июня 1941 года сообщить соответствующим районным и городским и финансовым отделом необходимые для обложения налогами сведения за предыдущий месяц о выплаченных суммах разным лицам за поставленные изделия, сельскохозяйственные продукты, дикорастущие плоды, ягоды и лекарственно-технические сырье, произведенные работы, оказанные услуги и т. п.

В сведениях указываются—фамилия, имя, отчество и местожительство лица, которому произведена выплата, номер его паспорта и кем он выдан, сумма выплаты, за что и за какой период выплачена эта сумма, а также на чьем материале выполнялась работа.

Предприятия, учреждения и организации, не представившие указанных сведений за предыдущие месяцы, обязаны представить эти сведения за время с 1 июля 1940 года по 30 июня 1941 г., а в последующие месяцы—не позднее 15 числа каждого месяца за предыдущий месяц.

За несвоевременное или неполное представление указанных сведений лица, ответственные за представление сведений, подвергаются штрафу до 100 рублей.

Представление заведомо неверных сведений влечет за собой ответственность в уголовном порядке.

НАРКОМФИН ЧАССР.

Октябрьти Социализмлă Аслă Революци XXV çул тултарнă тĕле литературăпа искусствăн чи лайăх произведенине хатĕрлес тĕлĕшпе правительство иртерекен конкурс жюрийĕнчен

Правительство иртерекен конкурс жюрийĕ конкурс участникĕсене çакăн çинчен пĕлтерет: конкурса тăратакан мĕнпур произведенисене çак адреспа ямалла:

гор. Чебоксары, Дом Советов, Управление по делам искусств при СНК ЧАССР. Произведенисем çинче „конкурс валли" тесе кăтартса çырас пулать.

Правительство иртерекен конкурс жюрийĕ.

КАНАШСКИЙ ФИНАНСОВО-ЭКОНОМИЧЕСКИЙ ТЕХНИКУМ

ОБ'ЯВЛЯЕТ ПРИЕМ УЧАЩИХСЯ С ОТРЫВОМ ОТ ПРОИЗВОДСТВА НА 1941—42 УЧЕБНЫЙ ГОД.

Техникум готовит инспекторов и бухгалтеров по бюджету и налоговым платежам. Срок обучения в техникуме 3 года.

На 1 курс принимаются лица в возрасте от 15 до 25 лет, имеющие образование в об'еме семилетки.

Прием заявлений с приложением соответствующих документов производится с 20 июня по 31 июля.

Все поступающие в техникум подвергаются приемным экзаменам по русскому языку (письменно и устно), математике (письменно и устно), Конституции СССР и географии.

Отличники 1940—41 учебного года зачисляются без экзаменов.

Принятые учащиеся обеспечиваются общежитием.

На государственную стипендию зачисляются отличники и лица, выдержавшие три приемных экзамена на „отлично" и один на „хорошо".

При техникуме имеется столовая.

Заявления и запросы направлять по адресу: гор. Канаш, ЧАССР., ул. Ленина, дом № 23.

3—2 ДИРЕКЦИЯ.

К началу учебного года Государственным Издательством Чуваш. АССР выпущены в свет и поступили в продажу во все магазины и киоски КОГИЗ'а и потребительской кооперации

СТАБИЛЬНЫЕ УЧЕБНИКИ и УЧЕБНЫЕ ПОСОБИЯ:

		Цена
Всесвятский—	Ботаника для 5—6 кл.	1—55
Кабанов—	Анатомия и физиология человека	1—75
Кореньков—	Учебник русского языка для 3 кл.	1—80
Лисков—	Песни и игры для дошкольников	3—80
Отачкин А.С.—	Книга для чтения по родн. яз., ч. I, для 1 класса	—70
Отачкин А.С.—	Книга для чтения по родн. яз. для школ малограмотных	1—40
Попова Н. С.—	Сборник арифметических задач и упражнений, ч. I, для 1 кл.	—60
Попова Н. С.—	Сборник арифметических задач и упражнений, ч. II, для 2 кл.	—60
Трофимов—	Букварь для 1 класса начальных школ	—70
Трофимов—	Букварь для взрослых	—70
Трофимов и Сироткин—	Сочинение по картинкам (методическое указание к картинкам по развитию речи)	—60
Трофимов и Сироткин—	Картинки по развитию речи (для сочинений)	4—50
Трофимов и Сироткин—	Книга для чтения по русской литературе ч. I, для 5. кл.	2—90
Тетюрев—	Естествознание ч. II, для 4 кл.	—85
Цузмер—	Зоология, для 6—7 кл.	2—55
Шумилов—	Хрестоматия по чувашской литературе, для 9 класса	4—75
Ягунов—	Грамматика чувашского языка ч I, для 1 класса	—45
—	Программа для начальных школ (чувашск. язык)	—50

Требуйте учебники и пособия во всех магазинах КОГИЗ'а и системы потребкооперации (райкультмагах и сельпо).

При отсутствии учебников в магазинах, заказы направляйте непосредственно Госиздату Чуваш. АССР по адресу: г. Чебоксары, Дом Печати, 4 этаж.

Госиздат ЧАССР.

РЕДАНЦИ АДРЕСĔ: г. Чебоксары, ул. Володарского, 5, Дом печати. ТЕЛЕФОНСЕМ: редакторăн — 0—67, редактор заместителĕн — 3—97, редакци секретарĕн — 4—40, пропаганда пайĕн — 4—97, парти пурнăç пайĕн — 7—97, экономика пайĕн — 0—88, çырусемпе рабселькорсен пайĕн — 2—30, «Ĕçхĕрарăмĕ» тата «Хатĕр пул» журналсен — 6—23, «Ленин çулĕпе» журналăн — 0—85, издательство конторин—0—23.

НТ 2491.

Гор. Чебоксары, типография № 1 Управления издательств и полиграфии при СНК ЧАССР, Заказ № 293. Ф. б. 58, 84 п. л.